EDICION DE 18 PAGINAS
AGENCIAS EN EL EXTERIOR:
NUEVA YORK: 165, BROADWAY
AGENCIAS EN TODAS LAS PROVINCIAS
OFICINA PRINCIPAL: AGUSTINAS 1269

LA NACION

Precio único en todo el país:
VEINTE CENTAVOS
SUSCRICIONES:
Por un año: $ 50.00 - Por seis meses: $ 26.00
Por tres meses: $ 14 - Por un año extranjero: $ 110

AÑO VI
Santiago de Chile, Viernes 21 de Abril de 1922
Núm. 1,924

POR QUE CAEN LOS MINISTERIOS

Desde que se aplicó en Chile el régimen parlamentario, se ha tenido 1,375 crisis ministeriales por 1,375 causas diferentes. El autor sólo ha podido precisar 26 de dichas causas.—C. C.

Nadie sabe a punto fijo por qué cae un Ministerio. Tal como en la depreciación de la moneda, son muchas y diversas las causas que intervienen.

Unas son causas políticas. En efecto, un Ministerio puede caer:

1) Por la Alianza chica.
2) Por la Alianza grande.
3) Por la Unión Nacional.
4) Por la Unión Liberal.
5) Por la Coalición.
7) Por la "neumática". (Esta causa vale por dos).

También, dentro del orden político, el Ministerio puede caer:

8) Por el partido radical.
9) Por alguna de las tribus del partido anterior.
10) Por el partido conservador.
11) Por el partido liberal democrático.
12) Por el partido liberal doctrinario.
13) Por el partido liberal unionista.
14) Por el partido liberal aliancista.
15) Por el partido nacional.
16) Por el partido demócrata.

Igualmente, siempre en el orden político, el Ministerio puede caer:

17) Por falta de confianza en el Senado.
18 Por falta de confianza en la Cámara de Diputados.
19) Por falta de confianza en las dos Cámaras.

A la inversa, el Ministerio no puede caer aunque no cuente con la confianza del Presidente o del país.

Pero, aparte de estas causas meramente políticas, existen las causas varias. Entre otras:

20) Por un prefecto de policía.
21) Por una profesora de escuela.
22) Por una prima.
23) Por una "terna cerrada".
24) Por una pierna fracturada.
25) Por un albergue.
26) Por una casa de pensión...

En resumen, los Ministerios caen con la misma naturalidad que las hojas en Otoño. Pero, en algunos casos, como las hojas de algunas estatuas, lo hacen dejando cierta parte en descubierto...

César Carcabal

EL VIEJO PESCADOR

El pueblecillo, casi italiano, se ladea sobre el Mediterráneo como un ramillete de mimosas sobre una fuente de agua azul. Sus viejas casas y sus jardines son de oro pálido, y en el crepúsculo respíranse aromas del Paraíso. Mi hermana y yo habíamos ido a buscar allí un poco de calor y de reposo, y encontramos la indolencia, la pereza y los mil placeres de un país que desconoce la tristeza, como su cielo desconoce las tempestades.

Un clásico guía nos aseguró que Olivade era un puerto de pesca. No lo pusimos en duda, pues al primer vistazo se echaban de ver más de cien barcas de colores vivos, alineadas unas contra otras, que sólo esperaban un empujón para surcar las ondas. Una semana después de nuestra llegada debimos convenir en que no se las empujaba nunca; permanecían estrictamente alineadas sobre la arena, calentada por el sol. Evocaban marchas y viajes; estaban allí para embellecer la decoración, inofensivas, parecidas a esos soñadores de las ciudades que tras de sus ventanas sueñan con aventuras que no han vivido jamás.

No era que faltasen pescadores. Pero éstos jugaban a los bolos en el gran paseo, a la sombra de las gigantescas palmeras, o navegaban en el Café de los Negociantes sobre las olas inciertas de una partida de naipes, más pérfidas que las olas del mar.

En este encantador país, entre su buena gente, ¡cómo se aprendía a vivir bien, sin precipitaciones, y a olvidar que más arriba, entre las brumas, hay fábricas, oficinas, máquinas terribles, gentes que se matan para ganar un pedazo de pan! En ese rincón sonriente se apacigua el hambre con una buena palabra, se apaga la sed con una canción y nadie envidia hospitalidad, un poco fácil, pero tan cordial.

Al cabo de un mes de permanencia, mi hermana, que no concebía vivir en un puerto sin aprovecharse de sus ventajas, me expresó sus deseos de pasearse por el mar. Confieso que no se me había ocurrido tal idea; tanto más, que no se me ha ocurrido bogar en un lago de dormidas aguas; pero no podía rehusar tal distracción a una muchacha que no tenía otro compañero a quien tiranizar sino a mí.

—De acuerdo—dije yo.—Vamos a buscar un pescador que quiera llevarnos.

No teníamos más que escoger. Aquella hermosa tarde los jugadores de bolos eran numerosos, y los que miraban y discutían los golpes, más numerosos todavía. Era necesario algún tacto para no parecer importunos.

Divisé un buen hombre fumando su pipa mientras seguía con los ojos el vuelo de no sé qué ave, y le pregunté:

—¿Conoce usted a alguien que quiera llevarnos en bote durante una horita?

Cesó de fumar, me miró y examinó atentamente a mi hermana.

—¿A ustedes dos?

—Sí.

—Entonces, ha de ser un buen remero.

—Si usted conoce...

—Sí, sí. Un hombre... que sepa el oficio. Diríjase usted a ese señor gordo que usted ve allá abajo y dígale: "Capitán, vengo de parte de Boulestan". Quedarán ustedes satisfechos... ¡Adiós y buen paseo!

Me había señalado una especie de tonel que se movía sobre dos piernas cortas y cuya cara era como la de usted y la mía juntas. Nadie lo hubiera dicho desde lejos, pues el cuello, las espaldas y el cuerpo formaban una sola masa redonda, y llevaba sobre la cara, adornada de bigote y de una perilla grisis, un enorme casquete blanco galoneado de oro.

—Capitán, vengo de parte de Boulestan. ¿Podríamos dar un paseo por el mar?

—¿Y por qué no?

—¿Tiene usted barca?

—No..., yo no... Pero podemos coger la primera que encontremos... ¡Aquí todos somos amigos!

—Entonces...

—Sólo les pido que me permitan acompañarles.

—!Ya lo creo! ¡Era lo que veníamos a rogarle!

—Pues bien: vamos. Voy a despedirme de mi mujer; cojo algunas provisiones, y vuelvo. Entre tanto, empujen ustedes la barca hacia el agua y siéntense.

El Capitán hablaba con autoridad, y ejecutamos sus órdenes al pie de la letra.

Flotábamos ya suavemente, cuando apareció cargado de bagajes, algo emocionado y muy desgarbado en sus movimientos.

Cuando estuvo cómodamente instalado y hubo expuesto sobre dos bancos algunas naranjas, unas salchichas y algunos mendrugos de pan, miró a Olivade, que se escalonaba en el flanco de la colina amarilla y verde, de sentimiento:

—¡Qué hermosa es la tierra!

Y se puso a meditar. Nos creímos con derecho a interrumpir el curso de sus reflexiones para obtener de su competencia algunas indicaciones útiles. ¿Iríamos a la vela o al remo?

—Como ustedes quieran— dijo —Tal vez al remo sentirían menos sacudidas.

Debo decir que se volvió muy conciliador después que nos alejamos del puerto. No decía nada sin suavizar sus frases con un "sin duda, como gusten, como les parezca", y apenas dirigía nuestras maniobras.

—Capitán— inquirió mi hermana, a la que inquietaba una nubecilla desde hacía un rato:— ¿qué haríamos si el mar se encrespase?

—Volver al puerto, ¡pardiez!, y aprisa...

—¿Y si un remo se rompiera?

—¡Volver al puerto!

—Pero usted habrá afrontado temporales.

—No— dijo él modestamente— ¡Tengo miedo al viento!

María Luisa y yo remábamos, y el Capitán, contemplando nuestros esfuerzos, comiendo un pastel de hígado. De cuando en cuando cesaba de masticar para lanzar un grito de admiración:

—¡Qué bien reman ustedes! Y, no obstante, es cosa dura...

Bogábamos ligeramente en la bahía, inundada de sol; detrás de nosotros, la costa florida recortaba las fantasías de sus montañas sobre un cielo transparente. Daban ganas de confiarse al azar de las ondas y de las corrientes, que nos llevaban como manos de benévolas hadas marinas.

El Capitán dormitaba. Si alguna vez abría los ojos era para contemplar el horizonte y decirnos:

—¿Va bien? Yo, como un dios... Es rudamente agradable la navegación.

Después se dejaba caer de nuevo en su infantil somnolencia. Esa beatitud nos exasperaba. No habíamos tomado un marinero, un Capitán, para fatigarnos, y mi hermana, a quien sublevaba tanta indiferencia, se puso de pronto a sacudir rudamente a nuestro marino...

—¡Ahora le toca a usted remar! ¡Por turno!— dijo ella.

El Capitán, sorprendido, balbuceó:

—Escuche... Preferiría que ustedes continuaran... No sé remar... ¡Pagaré más!

—¿Cómo? ¿Que usted pagará?...

—¡Caramba! ¡Ya supongo que no me pasean ustedes de balde!...

María Luisa y yo nos miramos aturdidos.

—¿De balde? Pero ¿no es usted pescador?

—¡Yo! ¡Yo!— exclamó.— Sí..., pero no me había embarcado nunca. Me llaman el Capitán porque heredé tres barcos de mi primo Clovis, y he estado muy contento de que me propusieran ustedes esa salidita. Con ustedes no tengo miedo.

Ni siquiera tuvimos fuerzas para espantarnos.

—Daré a ustedes cien sueldos más si reman por mí hasta el fin.

Y diciendo esto, volvió la cabeza, y, ante el panorama, exclamó en la exaltación de su entusiasmo:

—¡Y pensar que hay gentes que no han querido nunca ir por el agua! ¡Cobardes!

RENE BIZET.

LA MUJER VAMPIRO

La irresistible tentación de las muchachas actuales. — Las madres de familia, alarmadas, se reunen para fundar una liga que defienda a sus hijos. — Los engreimientos y algo más

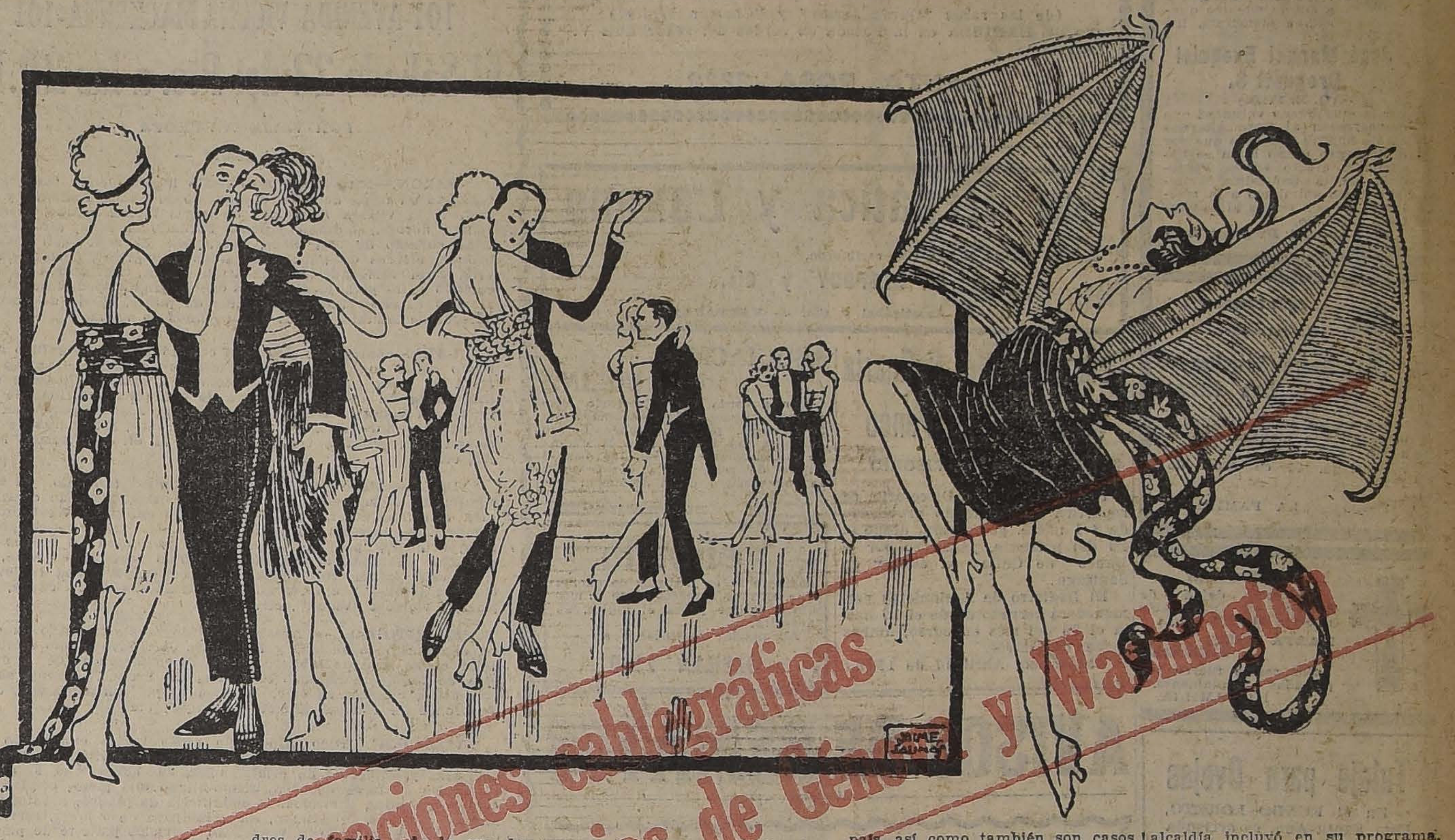

Léase en páginas 6 y 7 las informaciones cablegráficas extraordinarias sobre las Conferencias de Génova y Washington

Han pasado los tiempos en que el celo de las madres velaba por la virtud de las hijas y en que el enemigo era el protervo enamorado que tentaba a la doncella tímida. Hoy las madres tienen que velar por la virtud de los hijos hombres y defenderlos de los avances osados de las muchachas de nuestros días. Después de la Sociedad Protectora de la Infancia está hoy en vísperas de formarse en Estados Unidos la Sociedad Protectora de los Jóvenes. La mujer vampiro que baila "jazzes", "shimmies", "pets" y "spoons", es hoy el más formidable enemigo del joven norteamericano.

El 16 de Febrero tuvo lugar en Nueva York una reunión de madres de familia, de la que dan cuenta los periódicos, bajo la dirección de Miss Jane Richards, quien, aunque no es casada, o porque no es casada, está angustiada por la suerte de los jóvenes amados.

"Cinco madres de familia, declaró Miss Richards, han venido a mí a contarme que su más serio problema hoy es el de salvar a sus hijos de la muchacha "vampiro". Estos jóvenes, según refiere textualmente miss Richards, han ido a sus madres y les han dicho: "Mamá: ¡Me es tan difícil seguir siendo decente y vivir conforme a las reglas que me has dado y conservar la ilusión del amor y de la pureza de las muchachas! ¿Cómo puedo conservarla con esta manera de bailar con las mejilas pegadas? ¡Y si las separo un poco me llaman un mal hombre! Por fin, cuando las acompaño a su casa, en la forma que tú me dices que es lo correcto, no se quedan satisfechas y piensan que soy un "tardo"!

Como se comprende, estas revelaciones confundieron a las dignas señoras y siguió una prolongada discusión entre las madres de familia concurrentes. Varias soluciones fueron propuestas para salvar a los jóvenes y, por fin, se ha acordado constituir Ligas de Hombres para defenderse de la tentación femenina.

En realidad, algunas costumbres norteamericanas pueden parecer extrañas a quien no comprenda el espíritu de su libertad y a quien se imagine que son generales. Se trata de casos aislados que no afectan la moralidad del país, así como también son casos aislados y ridiculizados por los mismos norteamericanos, éstos de mojigatería.

La libertad de modales en algunos grupos es, sin duda alguna, un poco "rara". No es extraño por ejemplo, recibir invitaciones a un "pet party". To pet, en inglés, es engreír o acariciar y el que acepta semejante invitación, hombre o mujer, acepta implícitamente el compromiso de "pet" a su compañero. Los "spooning parties" son algo más grave. Sería ya más difícil traducir exactamente "to spoon". Basta decir que es una agradable extensión de los engreimientos. "To spoon" en público no es correcto, desde luego, pero es algo ya tan convenido que en una población del Centro uno de los candidatos a la alcaldía incluyó en su programa, que se permitiera "to spoon" en los parques públicos. Es innecesario decir que fué elegido.

Con pet parties y spooning parties se comprende que la salud espiritual de los jóvenes norteamericanos esté en peligro, y que las acongojadas madres de familia se congreguen para fundar Ligas de Protección de sus hijos.

Grandes Rebajas de Precios
SOLAMENTE POR 15 DIAS
EL AGUILA
SAN DIEGO 460 — TELEFONO INGLES 1036

Dormitorios en lingue, desde	$ 550
Comedores en lingue, desde	$ 600
Dormitorios en roble americano	$ 2,200
Comedores en roble americano	$ 2,200
Roperos sueltos de lingue con luna biselada, desde	$ 200
Peinadores con luna y mármol	$ 160
Veladores con mármol, desde	$ 45
Aparadores con luna y mármol, desde	$ 175
Juegos de salón tapizados en géneros finos, desde	$ 270
CATRES	
Catres de bronce, desde	$ 200
Catres de parrilla reforzados, desde	$ 42
Sommiers reforzados tejido inglés	$ 22

ALFOMBRAS
Se realiza un lote de alfombras de distintos tamaños y clases, tripe para escala y linoleum para pisos.
EL AGUILA
SAN DIEGO 460. — TELEFONO INGLES 1036

DE OCASION
Joyas con brillantes, rosas, anillos y colgantes. Artículos de plaqué y artículos para regalos, encuentra usted en
EL AGUILA, San Diego 460

LOCOMOVIL
"Garrett" 8 HP.
completamente recorrido, vendo en $ 8,000 m|cte.
TEODORO PREISLER B.
HUERFANOS 2448.—CAS. 2587
21-A

MALETERIA "EL FARO"
ESTADO N.o 74
Solamente quedan para realizar a la mitad del valor, 5,500 bolsones, de los 50,000 que había.
Esta Casa sigue obsequiando a sus compradores con las famosas obras de Salgari y Calleja.

REMATE
Avisamos a los interesados y al público en general que el **LUNES 24 del presente, a las 11 A. M.**, serán sacadas a remate, con arreglo a la ley, las prendas de plazo vencido comprendidas entre los números
89,824 al 90,704
"LA EQUITATIVA", DELICIAS 851 AL 857

UNA CABELLERA ABUNDANTE
LLAMA LA ATENCION Y ES AGRADABLE
El "Específico Boliviano Benguria" hace salir pelo en abundancia, extermina la caspa, y devuelve a las canas su color primitivo por restauración en la raíz.
Use este Específico si quiere aumentar su cabellera y detener la caída de su pelo, es puramente vegetal, y con su uso, obtendrá abundantes y hermosísimos cabellos. El
"Específico Boliviano Benguria"
es la única preparación racional, inofensiva, totalmente segura en la curación radical de las Canas y la Calvicie.
UNICO LUGAR DE VENTAS Y CONSULTAS:
MONEDA 875 (ALTOS)
Dr. RAFAEL BENGURIA B. — CASILLA 2426. — SANTIAGO
Atiendo pedidos de provincias

COMPRO
Menajes completos. Muebles sueltos de todas clases y pianos.
SAN DIEGO 460
Teléfono Inglés 1036

CRUZ DE CHILE
$1.00
CIA. NACIONAL ELABORADORA DE TABACOS

Se invita a un
CONCURSO
para proveer el puesto de
Director del Boletín
de la
Sociedad Nacional de Agricultura
Se recomienda pedir las nuevas bases en la Secretaría

$ 2.50
Por este precio, en
91-Ahumada 91
comprará Ud. copas de cristal Saint Lambert, en varias formas y colores, desde
$ 2.50 c|u.

LOTERIA ARGENTINA
Próximos Sorteos: Abril 21 y 28 de **$ 80.000 Arg.** Entero $ 70; Quinto $ 15;
LISTA OFICIAL.-La Lista Oficial del sorteo con premio mayor de $ 80,000 nacionales verificado el 12 del presente, está ya a su disposición en la casa E. TURRI, Huérfanos 955.-SANTIAGO.
CasaE. TURRI SANTIAGO — VALPARAISO — BUENOS AIRES
HUERFANOS 955 — CALLE PRAT 118 — GALERIA GÜEMES 356

CASA E. TURRI
Para el CAMBIO general de monedas
es la Casa recomendada por los Bancos, Embajadas, Legaciones y Consulados. COMPRA y VENTA de toda clase de monedas y billetes de Banco, por grandes y pequeñas cantidades, a los mejores precios de plaza.
Los interesados de provincias que deseen vender o comprar monedas o billetes de Banco extranjeros y quieran cerciorarse previamente de su valor, deben dirigirse a esta casa por telegrama con respuesta pagada.

SANTIAGO
HUERFANOS 955
(Entre Estado y Ahumada)
TELEFONO INGLES 678

BUENOS AIRES
GALERIA GÜEMES 356
(Florida y San Martín)
UNION TELEF. 6290, AV.

VALPARAISO
PRAT 118
(Entre el Bco. de Chile y la Bolsa)
TELEFONO INGLES 677

DIRECCION TELEGRAFICA: "TURRI"

DEFUNCION

Ha fallecido nuestro querido deudo, señor

Pedro Pablo Horcos Ibáñez

Rogamos a sus amigos y a los nuestros, se sirvan acompañar sus restos al Cementerio General, hoy Viernes a las 4 P. M. El cortejo partirá de su casa habitación, Franklin N.o 783.

LA FAMILIA.

EXPRESION DE GRACIAS

Damos los más sinceros agradecimientos a todas nuestras relaciones y amigos y a las de nuestro querido e idolatrado hijo:

José Manuel Exequiel Droguett S.

(Q. E. P. D.)

por la muy buena voluntad que demostraron al acompañarnos en las honras fúnebres que por el descanso de su alma se llevaron a efecto en la Parroquia de la Santísima Trinidad, como asimismo a la traslación de sus restos al Cementerio Católico.

José Manuel Droguett B. y esposa.

DEFUNCION

Ha fallecido

Anita Sánchez Las Heras

Sus restos serán sepultados privadamente mañana Sábado a las 10 A. M.

Santiago, 21 de Abril de 1922.

LA FAMILIA.

DEFUNCION

Habiendo dejado de existir en Valparaíso nuestra querida hijita

MARTA VIOLA PINOCHET

Sus restos fueron sepultados privadamente.

LA FAMILIA.

Talaje para Ovejas

En el FUNDO LORETO, Est. Santa Ana, se arrienda la empastada de una arboleda de 16 cuadras, perfectamente cerrada.

Dirigirse por carta al Contador:

SANTIAGO AGUIRRE

Centro Argentino

Cítase nuevamente a los socios de este Centro a Junta General Extraordinaria, hoy Viernes 21 a las 9 P. M., en su local, Pasaje Balmaceda N.o 2, para proceder a la renovación de su mesa directiva y tratar asuntos de importancia para la institución.

EL SECRETARIO

Prensa de Pedal

PERLA

tamaño 16 con poco uso. Véndese.

TARAPACA 735

Santiago

MUEBLES

Sólidos y elegantes, con grandes facilidades de pago, ofrece:

LA REPUBLICA

SANTO DOMINGO 1026

Frente a la Cía. de Gas

Por Cambio de Local

Deseo arrendar casa o almaceén grande central para casa de remates.

Tratar en:

COMPAÑIA 1290

Enrique Mandiola E.

Propiedades

Tengo buenas propiedades de residencia, central, entre 25 y 75,000 pesos.

ADOLFO RIQUEZ

Morandé 322

A-22

$ 125,000

VENDO FUNDO

ubicado en San Clemente, a veinte minutos de Talca, y a doce cuadras de la estación de los Ferrocarriles.

Sesenta cuadras de tierra plana y bien apotrerada, buena para chacarería, pasto, etc. Regado por canal propio. Tiene buenas casas, con instalación de gas acetileno y agua por cañería. Se paga reconociendo una deuda de $ 41 mil a la Caja Hipotecaria, y el saldo con facilidades.

Tratar:

ABOGADO RAMON SEGUNDO JIMENEZ

Gal. Alessandri 17, Piso 2.o

De 10 a 11 y 4 a 6.

Madera de Pino "Araucana"

Especial para muebles, parquet, trabajos de torno y toda clase de trabajos finos, vende desde una tabla y por carros completos.

AGUSTINAS 1778

HACENDADOS

Les será provechoso ver los

Chanchos Gordos del "Criadero Huechún Bajo"

(de las razas "Duroc Jersey" y "Chester White") que SE EXHIBEN en la Posada de cerdos del señor Luis Villarreal

SANTA ROSA 2222

Sal Hepática y Laxana

de The Bristol Myers Co., recibieron.

L. DESPOUY y Cía.

Suc. de Arestizábal y Cía. — VALPARAISO

N|O

Compañía de Refinería de Azúcar de Penco

DIVIDENDO PROVISORIO

Por acuerdo del Directorio, se repartirá un dividendo provisorio de $ 1 m|cte. por acción, desde el 26 del presente, pagadero por el Banco de Chile en ésta y en Santiago.

El Registro de Accionistas permanecerá cerrado desde el 19 hasta el 26 del mes en curso, ambas fechas inclusives.

Valparaíso, Abril 17 de 1922.

ASOCIACION RIO COLINA

Por acuerdo del Directorio, cito a Junta General Extraordinaria de Accionistas, para el Lunes 1.o de Mayo, a las 2 P. M., en la oficina de la Asociación, Claras 198, con el objeto de resolver la construcción de los canales de distribución

EL PRESIDENTE

Señorita

competente en trabajos de oficina que escriba correctamente a máquina y que posea el inglés, se necesita.

Acompañar certificados a

CASILLA 2960

AVISOS DE REMATES

GRAN REMATE

DE LA FABRICA DE MUEBLES Y MEJORAS DEL

Señor IGNACIO TORRES I.

(POR DEMOLICION DEL EDIFICIO Y ENTREGA DEL LOCAL)

El Sábado 22 de 10 a 12 y de 2 adelante

HAY:

INSTALACIONES.—Gran galpón de fierro galvanizado tijerales de pendulón de pino y roble, 4 casitas entabladas y techadas con fierro galvanizado de 6 y 7 piés, 2 galponcitos enmaderados con fierro galvanizado, 4 entablados de cielos por encima de las vigas, 7 tijerales con sus costaneras respectivas, 12 pilares de ciprés de 6x6x8, idem de roble de 4x6x8, mamparas de 1 mt. 80x1.80, 100 tablas de piso machihembradas, madera suelta, pilares, hojas de puertas y postigos de ventana, tijerales, 70 metros de solera, etc.

MAQUINARIAS.—Gran motor a gas de 11 caballos con estanque, medidor de 20 luces y la cañería respectiva, 1 cepilladora 0, moldura 6, 1 sierra huincha, 1 escopladora horizontal, 1 banco, serrucho circular, 1 idem con tupí horizontal, carro para escoplar y tornear, idem para lijar, 1 tupí, 2 tornos, eje de transmisión de 2x5 m. 50 de largo, descanso automático, eje de transmisión de 1 1|2x6 mt., descansos de 1 1|2 corriente, 12 poleas, prensas para armar sillas, correas varias, algunas herramientas y fierro para las máquinas.

MUEBLES Y ENSERES.— Aparador y 2 trinches con espejos estilo Renacimiento, un amoblado tapiz y cuero de: 1 sofá, 2 sillones y 6 sillas para comedor, mesa de correderas, amoblado Luis XV tapiz lana para salón de: 1 sofá, 2 sillones y 6 sillas, una partida de chapas, de pilastras para muebles y otras varias, vigas de roble de 2x5x10 mt., rodonadas y cortadas en las puntas, 68 planchas fierro acanalado de 6 p. y de otras dimensiones, 20 mt. canal de bajada y cañón, escuadras, y pernos, madera, tornillos, tablas de roble 1x10x1 1|2, cocina económica, 1 gallinero, etc.

Las maquinarias se rematarán a las 3 1|2 de la tarde y están en perfecto estado de funcionamiento.

A LA VISTA HOY VIERNES, DE 2 A 6.

ENRIQUE MANDIOLA E.,

MARTILLERO DE HACIENDA.

EL TATTERSALL

Segundo Remate

De las existencias de las

HACIENDA "EL CARMEN" Y "ROMERAL"

DE LA SUCESION DE DON CARLOS IRARRAZAVAL, EN GRANEROS

El Viernes 28 de Abril

se rematarán en la Hacienda "EL CARMEN", en numerosos lotes:

120 **BUEYES** de trabajo.
500 **VACAS** de crianza.
100 **TOROS** de masa.
600 **OVEJAS, CORDEROS** y **CARNEROS.**
130 **CABALLOS** y **YEGUAS** de montura.
40 **POTRONES. POTRANCAS** y **YEGUAS** de cria.
30 **CABALLOS** de coche.
60 **MULAS.**

ENSERES, CARRUAJES, HERRAMIENTAS, etc., etc., según detalles que se publicarán oportunamente.

Los enseres, herramientas y carruajes se rematarán desde las 10.30 A. M., y los animales desde la 1.30 P. M., en punto.

Los interesados por el remate de la mañana podrán ir por el expreso de Santiago de las 7.30 A. M., que se detendrá en Graneros; y los demás por el ordinario que parte de Santiago a las 8.30 A. M.

Los pasajeros de todos estos trenes tendrán a su disposición los carritos del Molino de La Compañía y desde su término carruajes para seguir al fundo.

Habrá carros de ferrocarril para el embarque de animales y algunos arreadores para retirar el ganado.

Mayores detalles en nuestra oficina.

Daniel Risopatrón M.,

GERENTE.

RIVAS Y CALVO

REMATE

DEL MENAJE DE CASA

DEL SR. WALTERIO HUGO

101-AVENIDA VICUÑA MACKENNA-101

El Sábado 22 del Pte. a las 2P.M.

POR VIAJE A EUROPA

— HAY —

SALON.—**Rico amoblado estilo inglés,** con marquetería tapizado en felpa de seda, compuesto de 1 sofá, 2 sillones y 4 sillas; linda vitrina Luis XVI de nogal forma bombe, mesa de centro dorada, biombo japonés bordado en seda, alfombra de tripe cortado de una pieza, cortinajes de seda con lanza de bronce, estores de punto, columnas de mármol, floreros de Sevres, gran variedad de cojines de seda. Delanteros de tripe cortado y de piel, jardinera de caoba, **gran variedad de cuadros al óleo diversos autores,** pañitos de punto, reloj de bronce, floreros de cristal y varios objetos finos de vitrina.

SALA.—Autopiano Howard con 55 piezas, magnífico amoblado estilo inglés con incrustaciones de bronce, tapizado en felpa de seda granate, compuesto de 1 sofá, 2 sillones y 4 sillas, mesa de centro, alfombra de una pieza, cortinas de cretona, con cenefa, estores de punto, lámparas de porcelana con pantalla, cojines de seda, joyero de bronce, jardineras de porcelana fina, pañitos, cojines, **cuadros al óleo diversos autores,** etc.

HALL.—Lindo amoblado estilo inglés tapizado en seda, compuesto de un sofá, 2 sillones y 2 sillas, mesa de centro, y otra con marquetería, **reloj de pié con campana Westminster,** sombrerera, mesitas de arrimo de caoba, jardineras de porcelana, bronce y plaqué, lamparita de sobremesa de bronce con pantalla, alfombra de una pieza, biombo bordado en seda, vitrina color caoba con cristales, floreros de porcelana de Sevres, cuadros al óleo, visillos, grabados, jardineras color caoba, cojines, 1 victrola "Victor", etc.

ESCRITORIO. — Amoblado estilo maple tapizado en cuero, compuesto de un sofá y 2 sillones, escritorio medio ministro color caoba, estante biblioteca con incrustaciones de bronce, caja de fondos, cortinajes con lanza de bronce, alfombras de una pieza, cuadros al óleo, lámpara de pié con pantalla, y otra de bronce de 4 luces, tintero de plaqué, etc.

COMEDOR.—Rico amoblado estilo inglés enchapado en caoba, compuesto de aparador bajo, trinche y vitrina con lunas biseladas y cubiertas de cristal, mesa de correderas, 6 sillas, cortinajes de felpa de seda, alfombra de una pieza, cuadros al óleo y grabados, servicios de cuchillería de plaqué, mantel deshilado, muebles de asiento, linda lámpara de 5 luces, servicios de porcelana, cristalería veneciana, servicios para té de plaqué y plaquées en general.

DORMITORIO I.—Gran amoblado importado Luis XVI, compuesto de ropero de 3 cuerpos, cómoda, mesa de toilette y 2 veladores con mármol rosado, catres de bronce con sommier, muebles de asiento, lindo guardarropa con marquetería, cuadros al óleo, mesita escritorio, 6 cortinajes de cretona de hilo con lanza de bronce, alfombras de una pieza, servicio lavatorio, etc.

DORMITORIO NIÑOS.—Magníficos amoblados en roble americano macizo, nogal y color caoba, compuestos de roperos de dos cuerpos, mesa de toilette y 2 veladores, catres de bronce con sommier, alfombras de una pieza, lámparas, cuadros, etc.

VARIOS.—Cocinas a gas y a carbón, estantes, mesas, manguera para jardín, carnicera, regaderas y una infinidad de objetos de casa.

A LA VISTA DESDE HOY VIERNES, DE 2 P. M. ADELANTE

Carlos Rivas Vicuña, Martillero de Hacienda.

Arturo Calvo Mackenna

REMATE JUDICIAL

FABRICA DE MUEBLES "EL ARTE". Vic. Mackenna 626

Hoy Viernes 21, a las 2 P. M., y continúa mañana Sábado 22, a las 2 P. M.

Por orden del síndico de la quiebra de los señores J. Guttmann y Cía., remataré lo siguiente:

MADERAS.— Lingue, roble, raulí, chapas, tableros, varios lotes madera suelta, 500 ladrillos de muralla.

JUGUETES DE MADERA.— Caballitos, cisne, carretoncitos, etc., etc.

CARPINTERIA. — Bancos de madera con tornillos, prensas, sargentos, en varios lotes, etc., etc.

MUEBLES.— Sillas comedor, mesas pocker, mesas correderas, mesas hall, chiffoniers, banquetas, sofáes al laqué, juegos de escritorio con cuero, sillas diversos estilos, camillas, paragüeros, archivadores, veladores, juego dormitorio y comedor, mesa de centro, escritorios para máquina escribir, mármoles, sillas por confeccionar, etc., etc.

ESCRITORIO.— Juego muebles, estantes, escritorio parado, mesa escritorio, estante con cajonería, prensa copiar, reloj colgar, estufa eléctrica, máquina escribir "Williams", etc., etc.

MAQUINARIAS.— Caladoras, fragua, taladro, bigornia, transmisiones poleas, serrucho circular, esmeril, lijadora, torno, **tupí, canteadora, cepilladora,** caladoras, **taladro,** huincha circular, **gran huincha circular, motores eléctricos, de 7 y medio HP. y de 8 HP.** marca A. E. G. Varias otras máquinas chicas., etc.

Todas las máquinas están en perfecto estado de funcionamiento, limpias y aceitadas, y éstas se rematarán mañana Sábado, a las 2 P. M.

PAGO AL CONTADO.

A la vista hoy y mañana, de 9 a 11 A. M.

ENRIQUE WITTIG IÑIGUEZ

Martillero de Hacienda.

Remate del Menaje de Casa

Del señor Christopher Dawson

Por ausentarse del país

Galería Alessandri N.o 24

(Casa N.o 5)

HOY VIERNES 21, A LAS 2 P. M.

— HAY —

SALA. — Amoblado curvo tapiz seda azul, compuesto de: sofá, 2 sillones y 6 sillas; mesa de centro, alfombra de 1 pieza, cuadros, adornos, grabados, pedestales, etc., etc.

COMEDOR. — Amoblado estilo inglés con aparador, 2 trinches, mesa redonda, sillas para id., servicio de cristalería de loza, diversas otras piezas de plaqué, canastillas, servicio de té, cuchillería, lámpara de pantalla, cuadros, etc., etc.

HALL. — Amoblado de cuero, sillones Morris con tapiz felpa y cuero, mesa escritorio, lámpara eléctrica, biombo, etc.

DORMITORIOS. — Amoblado de dormitorio estilo inglés, catres de bronce y de fierro con bronce blancos, 3 roperos sueltos con espejos y cómodas en diferentes tamaños y estilo, muebles de asiento, sillones sueltos, muebles para calzado, espejo afeitarse, pisos alfombras, colchones de lana, frazadas, sábanas de baño etc.

VARIOS. — Rica cocina inglesa de gas, mesa para cocina, estantes, útiles de cocina, etc., etc.

LUIS TAGLE VELASCO

Martillero de Hacienda.

CASA DE CONSIGNACIONES Y REMATES, Agustinas N.o 1270

Remate Judicial y Voluntario de Menajes de Ca

AUTOMOVILES PROTHOS, CARROCERIA LIMOUSIN, Y MURRAY, TURISMO, Y CAMION CERRADO DE 1 1|2 TONELADAS

20 IMPERMEABLES importados, marca Kenvieign Inglesa

AGUSTINAS N.o 865

HOY VIERNES 21 DE 10 A 12 Y DE 2 ADELANTE

Por orden del 2.o y 5.o juzgados civiles en varias ejecuciones, va-rias sucesiones, Compañías de Seguros y consignatarios

HAY:

SALONES. — Pianos de cola y media cola, marcas Ro Erard, id. verticales, autopianos, pianista - piano, pianolas, victr y otros instrumentos musicales, gran lote de piezas de autopia amoblados para salón diversos estilos, forrados en seda, felpa, chemiras, etc., etc.; espejos biselados con marcos dorados; cons doradas con mármoles; juegos de mesas de jacarandá y caoba centro y de arrimo; biombos; pedestales dorados y color, id. de már mol y ónix; estatuas de bronce, mármol y composición; cortina de seda y cachemira; cuadros al óleo de autores extranjeros y nacio nales; grabados al acero, id. en colores, objetos de adornos; bo de nogal con mármoles y espejos; cojines bordados en seda, etc. etc.

ESCRITORIOS.— Escritorios de cortinasde roble, americano lingue, id. ministro estilo americano, Luis XV, escritorios para para oficinas; mesas escritorio; sillones de escritorio; estantes pa libros abiertos y cerrados, id. seccionales importados y naciona mesas para máquinas de escribir marcas Oliver, Fox, etc., amobla para escritorios, tinteros, portaplumas, papeleros, etc.; prensas pa ra copiar; cajas de fondos diversos tamaños; cuadros al óleo tores nacionales y extranjeros; grabados al acero, id. en colores cortinajes de felpa; paño, diversos colores, estatuas de bronce mármol; pedestales de madera; alfombras de centro afelpadas Bruselas, por metro, etc., etc.

ESCRITORIOS.— Escritorios de cortinas de roble americano lingue, id. ministro estilo americano, Luis XV, escritorios para res, trinches y vitrinas; mesas de correderas y fijas; sillas div sos estilos tapizadas y enjuncadas en nogal, roble americano, gue, etc.; servicios de mesa de loza inglesa y porcelana Limo servicios de cristalería; plaquees finos en centros, jardineras, servicios de cuchillerías; centros de mesa plaqué y cristal; cand labros de plaqué; jardineras; servicios para pescado; carpetas mesa; floreros; jarrones; relojes de colgar; cortinajes de fel muebles de asiento forrados en cuero; pedestales de madera; alfo bras de centro; cuadros al óleo, naturaleza muerta, id. graba lámparas eléctricas, de 1 a 5 luces, id. a gas.

DORMITORIOS.— Amoblados para dormitorios estilos Luis Luis XVI, Inglés, Americano, etc.; con roperos de uno y tres c pos de nogal; caoba y marquetería con bronces; lingue color tural, caoba; peinadores; cómodas toilette; veladores, toilette; moles rosados y otros colores; roperos; peinadores; cómodas y ladores sueltos con o sin espejos; guardarropas 3 cuerpos; catres bronce; fierro con bronce y fierro solo, anchos y angostos; marquesas; colchones, de lana y crin; ropa de cama; divanes dos en seda y cretonas; servicios de lavatorios y útiles para toil cuadros religiosos al óleo y grabados; cortinajes de seda; alfom de centro; visillos Stores; lámparas eléctricas de centro y vel res, etc., etc.

VARIOS.— Cocinas a gas y carbón; tinas de baño de fierro zado esmaltadas y de zinc; lavatorios con desagües; bidets con ves nikeladas; muebles para reposteros; mesas para cocinas; platos; bodegas de fierro para botellas; coches para guaguas; nas de bronce y fierro; estufas a gas y eléctricas; id a carbón; lentadores de baño a gas de diversas marcas; id. a carbón, sillas montar; escaños para jardín; sillas para jardín; mesas para paragüeros de nogal; roble americano y lingue; plantas en ti maceteros; stores y cortinas para galerías; gran cantidad de al bras usadas de centros y por metros; id. para escalas; linoleum ra piso; barras de bronce para escalas; gran cantidad de lámpa de gas y luz eléctrica de 1 a 10 luces; lámparas eléctricas para sas comerciales; instalaciones para casas comerciales en esta rías; mesones, vidrieras, etc. Refrigeradores, etc., etc.

AUTOMOVILES Y COCHES.— Un automóvil Prothos carro ría Limousin; un auto Murray de 7 asientos en perfecto estado, camión de carga cerrado, etc.

A la vista desde hoy.

VICTOR ARAYA L.

MARTILLERO DE HACIEN

REMATE de MATERIALES

de construcción depositados en 2448 - HUERFANOS - 2448

El Sábado 22 del presente, de 10 a 12 de la mañana

Por orden de la Comadancia del Cuerpo de Bomberos.

— HAY —

Puertas de pino de 1 y 2 hojas, postigos, bastidores, mamparas, puertas de fierro para bóvedas, escuadras de fierro, tijerales de pino, claraboyas de fierro, pilares de pino de 6 x 6, vigas de pino de 12 x 8 y 9 metros de largo, tablas raulí y laurel machiembradas para piso, tablones de laurel de 1 x 10, roble de 2 x 4, 4 x 4 y 4 x 6. Planchas de zinc galvanizado para techo, canales de zinc, ladrillos de composición, rejas de fierro, balcones de fierro, amarras de fierro, marcos y ventanas de fierro, etc., etc.

Una casita de dos piezas con instalación de luz eléctrica para cuidador, una casucha para teléfono, ruedas para coche, tubos de cemento, escaleras, estantería de raulí para almacenes, cable de acero, depósitos de zinc, campana de fierro para chimenea, etc., y muchos otros materiales a la vista desde hoy.

Pago al contado.

VICTOR ARAYA L.,

Martillero de Hacienda.

A-22

Remate

PROPIEDAD EN RANCAGUA

El 25 de Abril, a las 3 P. M., ante el árbitro don Jorge Gustavo Silva, y en la Secretaría del Juzgado de Letras de Rancagua, saldrá a remate la propiedad ubicada en la calle Independencia número 567, o sea en pleno centro comercial de la ciudad.

El terreno mide m|m. 2,000 metros cuadrados de superficie. El edificio principal tiene más de veinte piezas, inclusos dos locales para almacenes. Por el lado sur (calle Cuevas) hay un galpón y piezas de construcción ligera.

MINIMUM: $ 80,000

El precio se pagará mitad al contado y la otra mitad a seis meses plazo, con el 8 o|o de interés anual.

Antecedentes: en la indicada secretaría y en el estudio del árbitro, **MERCED 292, Santiago.**

A-23

Remate

Por acuerdo de los interesados en la partición de los bienes de la sucesión de la señora Amalia Lagos de Ramírez, se rematarán el Jueves 27 del actual a las 14.30 h. en la Notaría de don Humberto Fernández, en San Carlos, el Fundo

"EL PORVENIR"

Esta propiedad consta de 115 cuadras más o menos, de terrenos planos regados con canal propio, suelos aptos para todo cultivo, muy pastoso, especial para crianzas. Tiene casa habitación y dependencias, 3 posesiones para inquilinos en muy buen estado. Galpón de material ligero para lechería. Está dividido en 7 potreros. Por el minimum de

$ 80,000

que se pagarán: reconociendo una deuda a la Caja Hipotecaria de $ 45,000 en bonos del 8 o|o con 1|2 o|o recién contratada, y el saldo al contado.

Los títulos pueden verse en la Caja Hipotecaria y para visitar el fundo dirigirse **a don Alfredo Ramírez L., en San Carlos.**

REMAT

Por acuerdo de los her de doña Rosario Bascuñ Donoso, el día

3 DE MAYO PRO

a las 3 P. M., en el estu Compromisario don Agust rros Jarpa, Morandé 235, tará la propiedad ubicada calle

CARRERA N.os 58 y

de esta ciudad, por el

MINIMUM DE $ 155,

que se pagarán: reconocien subastador deudas a favor Caja de Crédito Hipotecari tualmente reducidas a $ y el saldo mitad al conta mitad a seis meses plazo, interés del 8 o|o anual.

Bases y antecedentes en el tudio del abogado don Ag Barros Jarpa, Morandé 2 a 5 P. M.

Manuel Gaete Fagalde, actuar

Remates de Prendas de Plazo Ve

Hoy Viernes 21 de Abril, A. M., el martillero, señor gas, **rematará en la Casa de P mos "LA SAN FRANCISCO", Castro N.o 507,** las prendas catadas y comprendidas números 51,465 a 58,558.

Hay: ponchos y mantas, de té de plaqué, estante medio amoblado tapizado, gramófono con piezas, bronce, colchones, relojes muebles de dormitorio y dor con mármol, cortinas, y gargantillas de oro, dos, bolsas de plata, anillos llantes, etc., etc.

Hoy Viernes 21 de Abril, M., el martillero, señor **rematará en la Casa de P "LA REPUBLICA", Avenida pendencia N.o 768,** las pre rescatadas y comprendidas números 54,158 a 62,879.

Hay: máquinas de coser, mantas, chalones, sobretodos, de casimir, vestidos, blusas zado, relojes y cadenas de ta, muebles de comedor mol, rosas con brillantes, anatomía, carpetas, hojas nas, etc., etc.

Hoy Viernes 21 de Abril, M., el martillero, señor J. guirre, **rematará en la Casa de tamos "El León", Avenida dencia N.o 396,** las prendas catadas y comprendidas números 75,200 a 77,054 y Bis N.o 4,688 a 6,580.

Hay: ternos de casimir, blusas y calzado, gran sur ropa interior y de cama, mantas y ponchos, sillas de fonógrafo con discos, carpetas de cortinas, máquinas de coser afeitar, servicio de mesa de y muchas otras especies.

El Sábado 22 de Abril, A. M., el martillero señor **rematará en la Casa de Pr "EL COMETA BIELA", Diego N.o 1787,** las prendas catadas y comprendidas números 67,712 a 70,596.

Hay: ternos de casimir, blusas y calzado en gran sobretodos, pañuelos de de seda, mantos, mantas y muebles de comedor y dor sillas de Viena, servicio de de plaqué, loza, catres, etc., etc.

El Sábado 22 de Abril, M., el martillero señor **rematará en la Casa de Pr "LA ESMERALDA", calle chrane N.o 699,** las prendas catadas y comprendidas números 91,266 a 94,032.

Hay: máquinas de coser afeitar, maletines de alpaca, jes y cadenas de oro y plata, llos con brillantes, paraguas, zos de géneros y cortes de muebles de comedor con espejo con marcos dorados de arrimo, prendedores con y brillantes, catres de bronce chones, etc., etc.

El Sábado 22 de Abril, M., el martillero señor Villeg **matará en la Casa de P "LA VICTORIA", calle San número 2302,** las prendas tadas y comprendidas entre meros 80,800 a 84,789 y bis N.o 82,398 a 82,677.

Hay: gran surtido en ropa rior y de cama, relojes de oro y plata, variado surt retazos de géneros y cortes simir, anillos y prendedores brillantes, máquinas de mano y de pie, sobretodos y ponchos, paraguas y muchas especies.

Las prendas estarán a la desde dos horas antes del PAGO AL CONTADO.

EL INSPECTO

LA NACION

Santiago, 21 de Abril de 1922

LA ESTABILIDAD DEL DERECHO DE EXPORTACION DE SALITRE

La Asociación de Productores de Salitre ha elevado al Gobierno una presentación en que, consultando la idea de que el salitre pueda afrontar, a los más bajos precios posibles, la lucha con sus competidores, hace ver los inconvenientes que para ello ofrece el actual sistema de fijación y recaudación del derecho de exportación de este producto, y pide que dicho sistema sea modificado.

La situación existente, en este particular, data, como se sabe, del año 1917, en que una ley general estableció que los derechos de exportación y otros impuestos se pagarían en **moneda nacional de oro** o en billetes con el recargo correspondiente, recargo que sería fijado semanalmente por el Presidente de la República según el término medio del valor comercial del oro en el mercado. El anterior régimen consistía en que parte de los derechos—sólo una parte, que determinaba el Presidente de la República — se pagaba en **letras sobre Londres** a 90 días vista y a razón **de 18 d. por peso,** y el resto en moneda nacional con el necesario recargo de cambio sobre el valor comercial de ésta, para obtener 18 d.

Mientras anteriormente se partía de una base fija—18 d., por peso — ahora todo el monto del impuesto está sujeto a variación, porque él se relaciona con el premio que el oro alcance, cada semana, en el mercado; y ésta es una medida fluctuante de valores. Por eso la ley de 1917 fué combatida; y si sus efectos sobre la industria no se hicieron sentir inmediatamente, ello se debió sin duda a las extraordinarias circunstancias que rigieron para el salitre durante dos o tres años, y que le permitieron tolerarlos con desahogo.

Pero en tiempos normales, y más cuando se trata de ensanchar el mercado salitrero y de competir satisfactoriamente con los abonos artificiales, al mismo tiempo que de contrarrestar o atenuar las consecuencias de una larga y ruinosa crisis de consumo, parece discreto y necesario dar una base más estable al derecho de exportación, que es tanto como decir al precio comercial del salitre.

Es efectivo, como ha observado la Asociación, que, precisamente, al querer poner en práctica el propósito de moderar cuanto sea dable los precios de nuestro abono, con margen estrecho de utilidad, es cuando se requieren más fijeza en los factores del costo y más prudencia en el procedimiento mismo; y que el temor de que haya pérdidas para los productores, por la variabilidad del impuesto, puede inducir a éstos a no bajar los precios en los términos que sería de desear, en interés del desarrollo del comercio salitrero y de la misma prosperidad financiera y económica del Estado.

Pero sería fácil ligar esta fijación de los precios a la rebaja del monto efectivo del impuesto por medio de la reforma de la ley de 1917.

La oportunidad es resaltante, pues se espera el resurgimiento de la industria en una fecha relativamente próxima y la caducidad del plazo acordado en el arreglo con el Pool hace necesario que la Asociación determine el precio de venta del salitre.

Al Estado no le es indiferente esta determinación. Si hubiera de mantenerse el precio actual de 11 sh., no es dudoso que la industria llevaría una vida lánguida en medio del abatimiento del poder comprador en los mercados europeos y la depreciación de la moneda en algunos países fuertemente consumidores.

Es innegable la conveniencia de que el Estado coopere al resurgimiento de la industria salitrera, dando a los productores facilidades para recuperar los mercados perdidos. Pero al mismo tiempo no puede desconocerse el interés fiscal y nacional de que los precios sean fijados en relación con la estabilidad de los negocios y dentro de la conveniencia permanente de la industria y no de la ganancia accidental de una temporada de consumo.

Al hacerse los arreglos con el Pool, pedimos incesantemente que se fijara en 9 sh., el precio de venta, y hoy, atendidas las condiciones del mercado mundial y la necesidad de recuperar las pérdidas de capital que la forzada paralización de la industria ha traído a los productores, estimamos que no sería prudente pasar de 9sh, 6d. por quintal.

La solución de esta doble dificultad sería, pues, sencilla. Los productores interesados en tener una base fija y moderada del impuesto, alcanzarían una modificación de la ley de 1917, que hiciera desaparecer en todo o en parte la inflación artificial que en los derechos de exportación produce el alza del oro nacional. El Gobierno, por su parte, obligado a velar por el interés general y por el restablecimiento con carateres de la mayor permanencia posible del mercado salitrero, obtendría un precio para la venta del artículo que permitiría confiar en un vigoroso resurgimiento de la industria.

El Gobierno tiene en el seno de la Asociación representantes cuya misión es precisamente estudiar estos aspectos generales de nuestra principal industria, y no dudamos de que habrán de dar informes que permitan conciliar los intereses hoy en juego.

Cigarrillos
CASINO
con tabaco hebra y boquilla Ambré.

UNA EXCURSION A LOS MAITENES

Cuestiones tranviarias y municipales. — Una obra de progreso. — Lo que pueden la energía y la perseverancia de un hombre. — El indiferentismo y el prejuicio obligan al progreso a desenvolverse cuesta arriba. — Una villa modelo. — Una solución salvadora para el problema de los desocupados. — Expectativas de regeneración económica.

Hará tres o cuatro meses que el que estas líneas escribe empezó a notar, cada vez que quiso montar en un tranvía, que los intérvalos de espera entre estos armatostes rodantes, de color azul y con pátina de vejez y deterioro, se hacían más largos y penosos; y cuando alguno de éstos hacía su aparición en el horizonte de la calle, esa alegría que proporciona lo inesperado invadía por un instante su espíritu, que ingenuo e iluso, piensa siempre cuando se trata de acto como éste de viajar en tranvía, en pasar un buen rato, deslizándose insensiblemente a precio módico, descansando en un cómodo asiento, que permita observar las fisonomías de los transeuntes, o leer el diario, o grabarse en la retina las fachadas de los edificios que huyen; o bien fumar holgadamente, ajeno a contactos no siempre agradables, pudiendo moverse a uno u otro lado en la plataforma semi desierta.

Referir ahora la desilusión profunda, que a estas expectativas que no por ser lisonjeras son menos justas, se sucede cuando se está en presencia del tranvía que se detiene, es tarea no fácil y riesgosa, porque faculta a las personas acomodaticias o a aquellas que no usan estos vehículos, para calificar de exagerado a quien describa con fidelidad tales cuadros abigarrados y sofocantes, de gentes incrustadas unas en otras, en el pasillo, sobre los asientos, en la plataforma, en la escalera de la democrática imperial (esto es paradojal), en las pisaderas, en los bordes y topes posteriores y aún delanteros, y esto con empujones, imprecaciones, pisotones, enredos de encajes y calados femeninos con botones masculinos; en una palabra, una enorme lata de sardinas el interior y un conglomerado que semeja un racimo de uvas que cuelga en el exterior. Y ya que hablo de colgar, diré que tal afirmo por experiencia propia, ya que en más de una ocasión, urgido por el tiempo, he debido transportarme suspendido de los brazos, malgré moi, como un barrista de circo, por no tener materialmente al alcance un pequeño espacio donde sentar mis plantas.

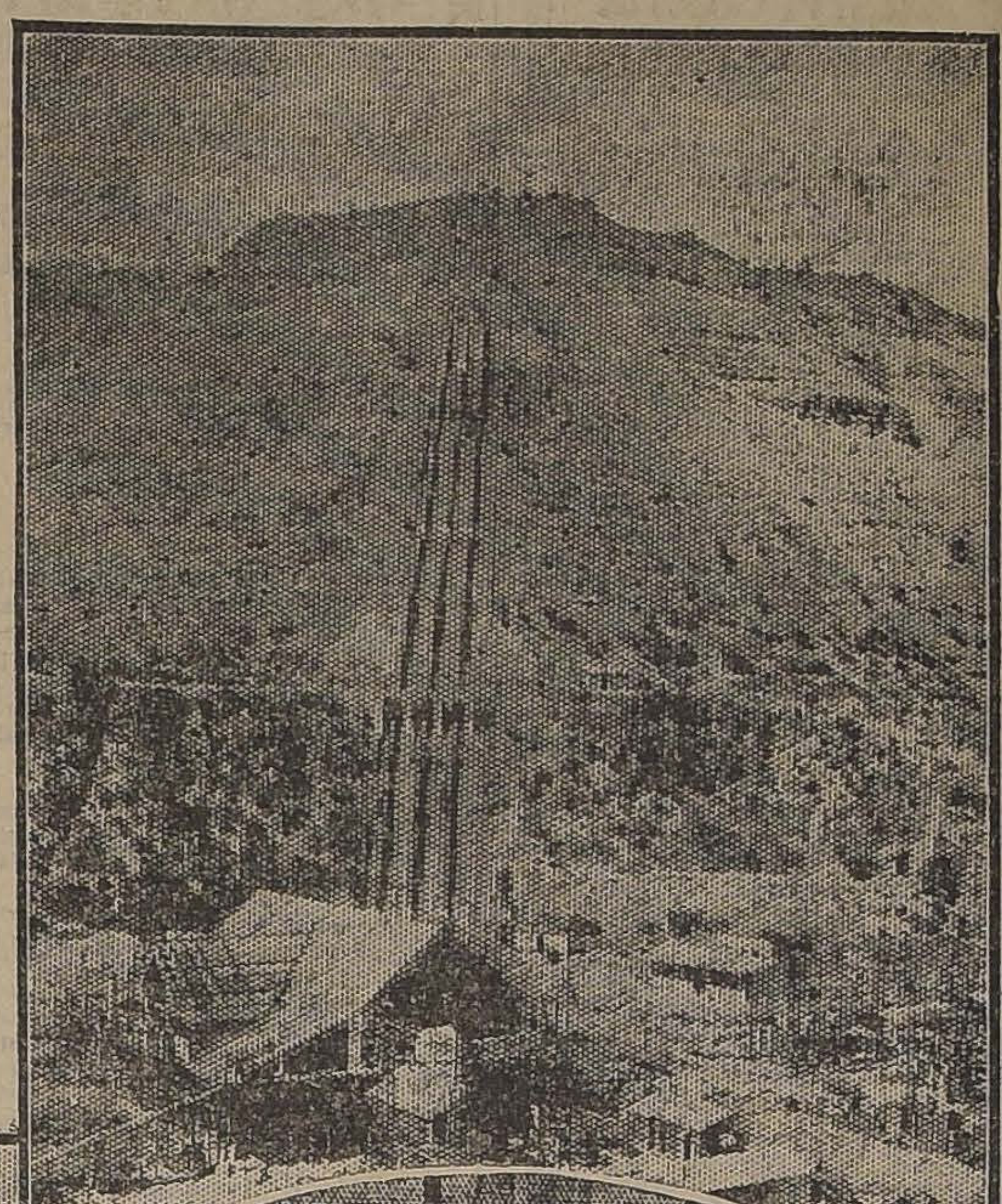

EN OVALO: ALGUNOS JEFES DEL EJERCITO, EL AUTOR DE ESTE ARTICULO Y EL DIRECTOR SEÑOR TONKIN, DURANTE UNA VISITA A LAS OBRAS

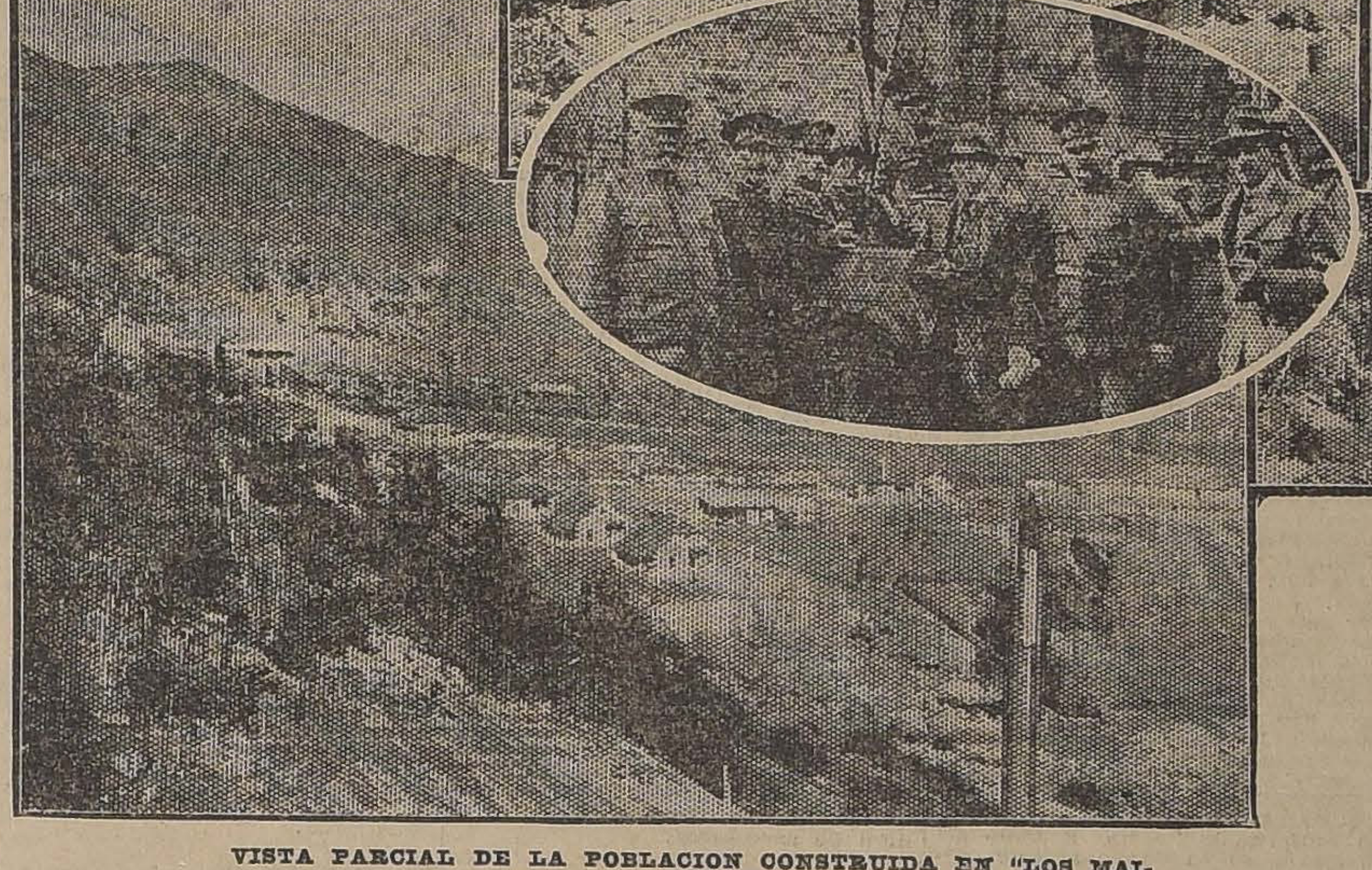

VISTA PARCIAL DE LA POBLACION CONSTRUIDA EN "LOS MAITENES"

LA GRAN CAIDA DE AGUA EN CONSTRUCCION

UNA TORRE DE TRANSMISION

Confieso, que en un principio tales acontecimientos no produjeron en mi ánimo la menor alteración: por el contrario estas incidencias y muchas otras, lejos de disgustarme me entretenían sobremanera, y lo que es peor empezaba a acostumbrarme a ellas con la obligada y diaria frecuentación.

Cuando a este propósito leía en la prensa la aguda controversia del señor Cariola, Alcalde, con el señor Tonkin, Delegado de la Empresa Eléctrica, con citas de cláusulas contractuales, de arbitrajes infructuosos, de promesas no cumplidas, de cálculos económicos, de la conveniencia del público, del interés del capital invertido, de las fluctuaciones de la moneda, de interpretaciones legales, jurídicas, municipales y tranviarias, con apercibimientos, notificaciones, amenazas por uno y otro lado, peticiones de fuerza pública, paulatina disminución de tranvías en proporción a la resistencia edilicia, artículos, informes, réplicas y dúplicas, en fin un pugilato de tendencias diametralmente contradictorias, declaro que no sospechaba quién tenía la razón, o la mayor parte siquiera, pareciéndome a prima-facie que por ambos lados se tiraba demasiado de la cuerda, la que en este caso es el público, o su paciencia mejor dicho.

Así creía, que con o sin razón, el Alcalde trataba decididamente de someter a su criterio y autoridad el giro y actividades de la Empresa, y así también me parecía que ésta deseaba supeditar esta voluntad opositora y hacer en esta forma un negocio más redondo. De lo que estaba sí seguro, era que una porfiada intransigencia presidía las manifestaciones y relaciones de las partes.

Con todo, el problema, vuelvo a decirlo, no me interesaba. Yo no soy de los que creen que la ciudad progresa por la labor de sus gobernantes, esta es débil por sistema y por regla general inefectiva, a pesar de la reconocida buena voluntad de los regidores; en cambio hay fuerzas vitales que aunque actúan en orden disperso construyen eficazmente. En resumen, no soy un devoto impenitente de las resoluciones del gobierno comunal (y me atrevería a decir de cualquier otro) ni tampoco he creído jamás en la generosidad de las empresas comerciales; bien conocida es la frase: "les affaires sont les affaires".

Hasta aquí la primera parte de mis reflexiones sobre este asunto que ya pesa como lápida de plomo sobre el decoro y la dignidad de la capital. ¿Cuál es entro tanto el quid de la cuestión que se debate ante la indiferencia del público? Muy sencillo: la Empresa Eléctrica, sociedad particular que está en su derecho de garantir un interés razonable a sus inversiones, pide, diré mejor exige un aumento de tarifas, de diez a veinte centavos, puesto que con la primera el negocio no existe y la pérdida que significa impide, comercialmente hablando, se mantenga un servicio correcto, o que éste se perfeccione o amplíe como fuera de desear.

Que a diez centavos el servicio es muy barato, nadie lo pone en duda, que a veinte centavos es muy caro, habrá que comprobarlo, puesto que en todas las ciudades del mundo este servicio es indiscutiblemente más costoso que esto, y eso que aquí debemos agregar la depreciación de nuestra moneda y las desproporcionadas distancias de los diversos recorridos, que no están seccionados sino en los extremos.

Esto es, más o menos, lo que me dicta la escasa experiencia que tengo al haber conocido este sistema de tracción en muchas ciudades del extranjero, que a decir verdad es notablemente superior, como más caro, que el que tenemos en nuestra vieja capital.

Respondiendo a una galante invitación del señor Juan Tonkin, Director-Delegado de la Compañía Chilena de Electricidad, asistí hace poco a una interesante y agradable excursión a la nueva planta eléctrica en construcción en "Los Maitenes", allá distante, en los primeros contrafuertes de la cordillera, a la vera del hendido y abrupto cajón del río Colorado.

Varios éramos los excursionistas que partíamos de la residencia de nuestro amable invitante, una hermosa mañana luminosa y llena de optimismo. Ocupaban los automóviles el señor Tonkin, el diputado Rivas Vicuña y los generales Altamirano, Brieba, Yávar, Dublé y Cabrera.

Por el camino de Puente Alto y luego por el que va suspendido sobre el Maipo, nos hemos internado velozmente, en ininterrumpida marcha, disfrutando de los imponentes panoramas y pintorescos paisajes que se suceden rivalizando incesantemente en todo el desarrollo de la ruta, siempre novedosa y accidentada. Ya en la carretera que conduce a Maitenes comienza a revelarse la obra progresista y de esfuerzo no hace mucho iniciada, más o menos un año. La cinta polvorienta que trepa, desciende y zigzaguea es de por sí síntoma revelador de la penetración civilizadora en esas montañas hasta hace poco inexploradas e inaccesibles al ajetreo del comercio y de las industrias.

El señor Tonkin nos dice, con entusiasmo y convencimiento, que 16 años atrás, haciendo reconocimientos en esa región, tuvo la visión cierta del no lejano aprovechamiento de la potente energía hidráulica de ese caudal apenas diseñado en las cartas geográficas. Y ahora, que ve en plena realización sus predicciones de profesional competente y enérgico, a la yanqui, exterioriza el legítimo orgullo de que está lleno su espíritu afanoso.

Nuestro informante ambiciona noblemente llegar a transformar el país, aprovechando toda clase de cooperación nacional y extranjera, con predilección de la primera, en un semillero de villas industriales, que vivirán prósperas con las energías que científicamente arrancará de esa naturaleza pletórica de secretos vitales, que desentrañados serán la base renovada de nuestro porvenir. Sus proyectos constituyen una saludable y ejemplar lección para el adormecido espíritu criollo; a pesar de la hostilidad de la rutina y de los obstáculos enconados del prejuicio, él confía en poder continuar invirtiendo grandes capitales extranjeros, bajo el control de la sociedad con mayoría chilena de la que es Director-Delegado, hasta llegar a proporcionar a la capital y otras ciudades fuerza eléctrica barata y abundante que avivará la luz e intensificará las industrias todavía en ciernes por escasez y carestía de este fluído indispensable para la vida humana y fabril. Instalar más y más plantas hidráulicas es nuestro proyecto, dice el señor Tonkin, hasta electrificar por completo el país y darle módicamente toda la energía que un desenvolvimiento intensivo de las industrias y de los medios de tracción requieran.

Mientras habla el señor Tonkin, por asociación de ideas yo recuerdo los enormes progresos de la electrotecnia en el extranjero, y a mi imaginación se presenta diáfana y elocuente la vida industrial y manufacturera de las regiones que baña el Rhin, la Bélgica, las ciudades fabriles de Yanquilandia, etc. ¡Y pensar que en nuestro estrecho plano inclinado esta fuerza motriz abunda en cantidad punto menos que insuperable!

Y continúa: en la actualidad los tropiezos que se oponen a nuestra labor, que si es reproductiva para el ingente capital invertido, lo es centuplicada para el país, vienen de aquellas personas que por intereses mezquinos o incomprensiones inexplicables no ven del futuro sino el día que sigue al que se vive.

Mientras escucho las explicaciones del distinguido ingeniero, voy convenciéndome sincera y patrióticamente con sus argumentos, hasta creer que los objetivos que quiere alcanzar su mente inspirada y creadora son útiles y aún indispensables para regenerar al país de esta anemia económica y moral que lo mantiene en postración valetudinaria.

Yo me pregunto: ¿estará capacitado el Fisco, dentro de su no desmentida falencia, para emprender el encauzamiento de estas energías perdidas? ¿Los Municipios podrán hacerlo? ¿Y la iniciativa particular sin auxilio del capital extranjero? Francamente me parece imposible, no por tal, sino que por falta de organización e idiosincrasia previsora y reformista de estos elementos casi siempre disociados entre sí.

¿Y entonces? Yo aplaudo esta obra magna emprendida por dirección chilena con capital y cooperación extranjeros, bien es cierto, pero que está destinada a clarificar el horizonte borroso de nuestro futuro económico.

Y seguimos por la suave carretera con taludes de abismos, sobre el río que parece un hilo plateado en el lecho escabroso, admirando la variedad rocosa de las laderas que se ofrecen a cada recodo, contando a ratos las airosas torres metálicas, que, separadas de trecho en trecho, sobre montes y valles, suspenden los alambres que transmitirán más tarde millares de caballos de fuerza para incrementar la dinámica del trabajo, hoy deprimido por cansancio del músculo y el debilitamiento de la fe directora de los que tienen en sus manos amasar la riqueza, tanto pública como privada.

Dar una idea exacta de lo que es este lugar de Maitenes, con la planta eléctrica en febril construcción, con la limpia y coqueta villa que ha surgido de improviso, como por arte de magia, es tarea grata aunque no fácil para un profano en la materia.

Al llegar al pueblecito el excursionista experimenta la inequívoca sensación de haber transpuesto una frontera imaginaria para caer súbitamente en un rincón privilegiado, que bien puede ser de la Suiza, como de la región pirinaica, como de la zona del canal de Panamá, tal es el vigor impresionante de la naturaleza que lo rodea, y el orden meticuloso que se revela en todo.

Próximo a las instalaciones y maquinarias se destaca risueño y lleno de colorido el villorrio de hermosas casitas de diversos tamaños y estilo de campo, que servirán de viviendas al personal que cuidará la planta cuando entre en funciones.

Las casas de la administración, de los ingenieros, de los mayordomos, de lo obreros mismos, la escuela pública, son rústicos palacetes cuidadosamente construídos, con excelente material, con toda clase de adelantos higiénicos, con puertas, ventanas y frisos de variados tonos, con techumbre de tejuela roja, con jardín en los contornos, denotando todo en suma que se ha tenido en vista un plan generoso y de buen gusto, a la vez que sencillo para formar la población.

Como muestra de esto señalaré el dato que en las casitas para obreros se ha invertido en cada una la cantidad de once mil pesos sin contar el valor de las instalaciones domésticas, como ser baño, cocina, etc.

En presencia de este pueblecito modelo me he hecho la reflexión, que si existieran en el país siquiera una docena de esta clase, la cultura de nuestro pueblo subiría a un plano muy superior.

En la actualidad hay en Maitenes 1,500 obreros que trabajan contentos y con provecho; buena prueba de ello da el servicio de policía que es desempeñado por sólo 6 carabineros; y que tanto los obreros como sus familias presentan un aspecto de satisfacción y de relativa holgura.

Nuestro amable invitante, entretanto explica las diferentes instalaciones nos dice, que si la empresa dispusiera de estímulo, ayuda y confianza de parte de los poderes públicos y de la opinión, ya habría arremetido con otras obras, las que ocuparían de inmediato 5 o 6 mil operarios, con lo que el Gobierno de una plumada podría terminar con los perniciosos albergues de cesantes.

Lo más interesante que puede apreciarse en la actividad de Maitenes es el método y la efectividad del trabajo que se desarrolla, y así sólo se comprende que todo lo que vemos tenga a lo sumo un año de data, lo que significa un verdadero "record", máxime si consideramos el largo trayecto que han debido hacer todos los materiales y elementos empleados en obras tan complejas.

Así vemos la boca-toma del canal artificial en el río, las compuertas enormes, los grandes filtros en forma de diques para limpiar el agua de piedras y arena, el canal que bordea la montaña a apreciable altura, todo de hermosa y acabada mampostería de cemento; y luego las tuberías, cual conductos de la mole ciclópea bajando hasta la casa de máquinas donde funcionarán infatigables las turbinas.

Perfecta disciplina, justo engranaje en la cooperación de todos los elementos, es lo que se exterioriza a la simple vista doquiera ésta se pasee.

Y a la par que la obra de esfuerzo de los hombres, de acierto de la ingeniería, la naturaleza viril de la cercana cordillera imprime carácter imponente al valle escuálido. Las cimas blancas cierran el paisaje como telón de fondo y las eminencias rocosas de las estribaciones que a corta distancia limitan el horizonte visual, hacen viajar la imaginación por esas montañas impenetrables y misteriosas que describiera el creador de la mitología alemana, en sus producciones soberanas.

Ya a la caída de la tarde emprendemos el regreso, finalizando tan interesante excursión, en la que no sólo recreamos la vista, oxigenamos los pulmones con la brisa andina y nos ilustramos con lo útil, sino también pudimos regalarnos a nuestras anchas con una mesa exquisita y suculenta.

Ahora bien, preguntaréis lector, por qué escribo estas cuartillas con tantos bríos y fervor de convencido. Muy fácil me es dar pronta respuesta: admiro por temperamento toda acción útil, meritoria y progresista, y aquilato en las empresas de trascendencia como ésta no el interés mezquino que acompaña todo lo humano, sino la recta intención, la finalidad hermosa de un propósito que podrá hacer su camino triunfal sin necesitar recurrir al lucro, ni restar savia al pueblo que padece y trabaja; lo inverso, será un poderoso factor económico que levantará el nivel de la existencia fabril y doméstica.

Cuando en Santiago se pueda viajar cómodamente en tranvías, (el Invierno está ya encima), cuando las calles compensen el nocturno triste con la compañía de centenares de focos titilantes de luz, cuando la energía eléctrica entre a raudales no sólo a la fábrica sino al hogar del rico como del pobre, cuando nuevas calorías aumenten la combustión del trabajo y de la salud, y nuevas ondas de fuerzas circulen por las arterias vitales del país, entonces recordaré haber escrito este artículo modestísimo.

Para poner punto final diré que lo que ví en Maitenes y la comprensión clara de proyectos bien inspirados, que ya van por la senda de realidad, formaron el optimismo que se desborda en estas líneas.

AQUILES VERGARA VICUÑA.

"Lo Campino", 16 de Abril de 1922.

Obra de buen gobierno

La prensa da cuenta de haberse llegado a un acuerdo mutuo, entre el representante diplomático de la República Argentina y el Ministro de Relaciones de Chile, para solucionar definitivamente el interesante problema de los ferrocarriles transandinos de Salta y de Lonquimay.

La opinión pública está de acuerdo con la tesis sostenida el año 1912 en la Cámara de Diputados por el señor Luis Izquierdo, cuando decía en el curso del debate sobre la materia "la prosperidad de las provincias argentinas, es nuestra propia prosperidad".

El Excmo. señor Alessandri y el Excmo. señor Irigoyen conquistarán, en la historia de ambos países, un lugar preferente de política de buen gobierno, ya que obras como éstas señalan nuevos e interesantes rumbos comerciales y de recíprocos beneficios.

La prensa ha secundado los propósitos de nuestros gobernantes y ha dicho "esa política ferroviaria implica además de su concepto de progreso y de acercamiento moral y material, un definitivo abrazo de civilización y de paz".

A ello se debe, que la solución de este acuerdo despierte en ambos países y en todos sus círculos, un general interés y un unánime aplauso.

LUIS RAMIREZ SANZ

YESO
PARA ABONO
Blanco, absolutamente puro.
Compañía Industrial "El Volcán"
Bandera 60. — Casilla 3357
Teléfono 3327

RENAULT
Recibimos un
RENAULT LIMOUSINE
único en Chile con carrocería moderna
MILLION GUIET
Sección Automóviles
Grace y Cía. (Chile) S. A.
HUERFANOS 1087

La asistencia social y la Federación de Estudiantes de Chile

Un grupo de diputados acaba de presentar un proyecto de ley sobre creación del Ministerio de Sanidad y Asistencia Social, fundado en la inexcusable obligación que pesa sobre el Estado de velar en forma preferente e incansable por la salud de los asociados.

De un tiempo a esta parte ha comenzado en el mundo entero una cruzada por la salud pública, convencidos los Gobiernos de que sin hombres sanos y normales, sin prevenir las causas que perturban esta normalidad, y sin la asistencia de los débiles, enfermos e impedidos, ninguna nación puede llegar a aprovechar efectivamente su riqueza, que está mermada y amenazada de desaparecer.

También entre nosotros existen entidades y personas que han comprendido la gravedad e importancia de este problema, y se han preocupado de darle razonable solución.

La Federación de Estudiantes de Chile es una de las instituciones que con más ahinco ha insistido en el problema. Ya el año 1919 aprobó la siguiente declaración de principios respecto del problema de la asistencia social:

"1.o) Los problemas sociales de " naturaleza biológica, deben resol- " verse considerando **su importancia " y carácter colectivo: La asistencia " social debe ser función del Estado.**

"2.o) La asistencia social debe " comprender: a) la asistencia inme- " diata o positiva; y b) la asistencia " preventiva o profilaxis social.

"La primera debe dirigirse a las " personas imposibilitadas física- " mente de un modo temporal o de- " finitivo. La segunda al estudio y " solución de todos los problemas " sociales que influyen biológica- " mente en el incremento de los in- " capacitados o deficientes".

Y no conformes con esta declaración, que resume los términos del problema de la asistencia social, sus miembros elaboraron pacientemente un proyecto de ley sobre asistencia social, que se repartió profusamente; y que ha servido de base de estudio a colectividades científicas, como la Sociedad Médica; y a organismos políticos, como el Partido Radical.

Precisamente el proyecto de ley presentado por los diputados Lois, Correa Bravo, Gutiérrez, Guzmán, Sierra, Salas Romo, Grez Padilla, Pouchucq, Labarca, Medina, Durán, Piwonka, Azócar y Rosselot, contiene la esencia del proyecto elaborado en la Federación de Estudiantes de Chile.

Las disposiciones relativas a las funciones del Consejo Superior de Sanidad y Asistencia Social; a la organización de los servicios; a la asistencia preventiva y a las rentas del departamento de asistencia social, están tomadas, a la letra, del texto del proyecto elaborado por los estudiantes.

Conforta el ánimo comprobar cómo, de tarde en tarde, se afrontan decidida e inteligentemente, en el Parlamento, algunos problemas de vital importancia para la colectividad. Hechos como éste, vuelven a traernos la perdida esperanza de que los organismos públicos respondan a la atención de las necesidades públicas.

Preocupada como ha estado siempre la Federación de Estudiantes de Chile por los problemas de alto interés social, vigilará atentamente la suerte que siga el proyecto en cuestión, para poder proclamar el nombre de los parlamentarios que, de verdad, con hechos positivos y no con meras promesas que se desvanecen junto con el ruido de las palabras que las contienen, quieren patrióticamente mejorar y defender la salud pública de los habitantes de Chile.

DANIEL SCHWEITZER
Presidente de la Federación de Estudiantes de Chile

LA TIFOIDEA

Cada día más, en el mundo entero aumenta el número de las víctimas del tifus, sin que la ciencia en sus más arduos esfuerzos logre vencerlo sino apenas en casos aislados y con la probabilidad dolorosa de que gran mayoría de aquellos que se quitan a las garras de la muerte son inutilizados por la parálisis, la atrofia de algún miembro o la triste locura, además del largo padecer durante el proceso de la enfermedad.

La curación es difícil, lenta y dudosa y trae consigo la angustia de un posible desenlace fatal.

En cambio, si la curación es difícil, no tanto lo es prevenirse contra ella. Se debe tener mucho cuidado con lo que se come y mucho más con lo que se bebe.

Nos referimos al hecho de que en muchas partes no se consigue agua completamente pura, y en estos casos la Salvitae es de grandísima utilidad. A un vaso de agua se agrega una cucharadita de dicha preparación, lo cual no únicamente es muy agradable al paladar, sino sirve también como un antiséptico intestinal de primer orden. La tifoidea, pues, no tiene ocasión de desarrollarse en personas que siguen esta costumbre.

Cítase a los Acreedores
de don Antonio Solinas Cano, para el Lunes 24 del presente, a las 5 P. M., en
MORANDE 466
OFICINA 14

ALQUILO
CASAS AMOBLADAS
VERGARA.—En perfecto estado, con toda clase de comodidades, espléndida casa en bajos, con parquet en las piezas principales. Consta de salón, comedor, escritorio, hall, salita, patio, cinco dormitorios, dos piezas de toilette, dos piezas de vestir anexas a los dormitorios. Dependencias de servicio. Luz eléctrica y gas. **Canon: $ 2,000.**
VICUÑA MACKENNA.—En la mejor situación de la Avenida, casa en bajos en muy buen estado. Tiene: salón, comedor, escritorio, hall, antesala, cuatro dormitorios, baño, repostero, despensa, dos patios. Luz eléctrica y gas. **Canon: $ 1,200.**
AVENIDA MANUEL MONTT. — Casa quinta en perfecto estado. Consta de salón, hall, comedor, 6 dormitorios, pieza de baño, dependencias de servicio, etc. Luz eléctrica y gas. **Canon: $ 800.**
CARLOS OSSANDON B.
168 — BANDERA — 168
Horas de oficina: de 9 a 12 M. y de 2 a 5 P. M.

¿Necesita Ud. Rendir Fianza para su ocupación?
diríjase a "La Sección Fianzas" de la Compañía de Seguros Generales "LA RESGUARDO".
La obtendrá, sin molestar a nadie, por una prima insignificante.
MONEDA 1061. Teléfono 521.

Residencia de Gran Lujo
Vendo, a 2 cuadras de la Plaza de Armas
Mide 30x60 metros y consta de 2 regias casas
La de los bajos es una de las mejores de Santiago
3 SALONES, HALL, GALERIAS, 8 DORMITORIOS, 5 TOILETTES, Etc.
Y los altos están arrendados por contrato
Debe $ 150,000 a la Caja Hipotecaria
PRECIO: $ 450,000
ALEJANDRO GREENE CRUZAT
SECCION PROPIEDADES URBANAS
OSCAR GREENE VALVERDE Y JORGE GUZMAN PALACIOS
TEATINOS 86

¡¡Algo Asombroso!!
SOBRETODOS DE PURA LANA, FORMA RAGLAN, EN $ 175
TRAJES DESDE $ 180
Sección especial con facilidades de pago, atendida por su dueño.
A. LERNER
SASTRERIA BERLIN -:- ALAMEDA 1114

NOTAS POLITICAS Y PARLAMENTARIAS

POSIBLEMENTE ESTA TARDE CONFERENCIARAN LOS PRESIDENTES DE LA ALIANZA LIBERAL, SOBRE LAS POSIBLES CANDIDATURAS A SENADOR Y DIPUTADO POR SANTIAGO

Las vacantes parlamentarias serán comunicadas al Ejecutivo en la próxima semana

En la sesión de esta tarde de la Cámara, correspondería iniciar la interpelación del señor Rojas Mery, sobre sucesos de Pellahuen

ELECCIONES POR SANTIAGO

Con la resolución adoptada por la Junta Central del Partido Radical de autorizar a su Mesa Directiva para que, consultando los mejores intereses de la Alianza Liberal, proceda a tratar con las direcciones de los Partidos Liberal y Demócrata la cuestión relativa a las candidaturas a senador y diputado por Santiago, ella ha quedado entregada al pronunciamiento de los presidentes de dichas colectividades, quienes deben conferenciar hoy sobre el particular.

Dentro de la Unión Nacional, a juzgar por las informaciones que hemos podido obtener, no se habría movido aún esta cuestión. Sin embargo, han circulado acentuados rumores acerca de que el Partido Conservador podría presentar candidatos propios a las dos vacantes parlamentarias, o, por lo menos, a la senaduría.

Parece probable que el asunto no será resuelto dentro de la Unión hasta que las Cámaras no comuniquen al Ejecutivo las vacantes, lo cual se hará en la próxima semana.

INTERPELACION

Si la Cámara de Diputados celebra esta tarde sesión, la Orden del Día será ocupada por el diputado señor Rojas Mery, que ha planteado una interpelación sobre diversos sucesos ocurridos en el fundo Pellahuén, con lo cual quedaría aplazada la interpelación sobre administración de los albergues. Pero es posible que esta última interpelación sea tratada hoy en vista de que el señor Vergara Vicuña, que está con la palabra, daría término en esta sesión a sus observaciones.

COMISION MIXTA DE PRESUPUESTOS

Presidida por el senador señor Correa Ovalle, celebró sesión ayer tarde la Comisión Mixta de Presupuestos. Concurrieron los senadores señores Briones Luco, Lyon, Silva Cortés, Valdés, Torrealba y Bulnes; los diputados señores Guerra, Herrera Lira, Lois, Medina, Rivas Vicuña, Salas Romo, Silva Somarriva, Irarrázaval Concha, el Ministro de Relaciones y el Secretario señor Novoa.

Fué aprobada el acta de la sesión anterior del Presupuesto del Culto.

Reanudada la discusión de la partida 11.a y con el voto de los señores Guerra, Silva Somarriva, Bulnes, Valdés, Correa Ovalle, Silva Cortés, Lyon, Herrera Lira e Yrarrázaval Concha, fueron rechazadas las modificaciones de diversos items propuestas por la Sub-Comisión y que significaban importantes reducciones en los gastos.

Al tratarse la partida 13.a, la Sub-Comisión solicitó la disminución de los items de asignaciones a Curas, a la mitad de las sumas consignadas.

Con este motivo, el diputado señor Salas Romo pidió el cumplimiento de la ley de 1884 y, en consecuencia, solicitó la supresión de los items 858 a 862, que consignan esas asignaciones. Se produjo un extenso debate y votada la proposición del señor Salas Romo, fué aprobada por 9 votos contra 7.

A continuación se levantó la sesión.

SESION ESPECIAL DEL SENADO

Con motivo de los incidentes políticos que son del dominio público, el Senado no celebró la sesión especial acordada para ayer Jueves.

El número reglamentario de senadores solicitó del Presidente de la Corporación, señor Claro Solar, convocara a una sesión especial para hoy con una tabla especial, la cual se contiene en la citación oficial que se repartió ayer mismo por Secretaría y cuyo texto damos a continuación:

"Santiago, 20 de Abril de 1922.
—De orden del señor Presidente tengo el honor de citar a US. a sesión para el día de mañana Viernes 21 del actual, a las horas de costumbre, que ha sido solicitada por varios señores senadores, de acuerdo con lo dispuesto en el N.o 11 del artículo 12 del Reglamento, a fin de ocuparse del proyecto de la Cámara de Diputados que eleva a la categoría de Embajada las Legaciones de Chile en Argentina y Brasil y del proyecto sobre Banco Central.

Dios guarde a US.—**Enrique Zañartu E., Secretario**".

POR EL PARLAMENTO

EN LA CAMARA DE DIPUTADOS

Tampoco celebró sesión.

Asistieron los señores:

Barros Castañón Manuel, Claro Salas Héctor, Cordero A. Nicolás, Echavarría J. Antonio, Edwards Matte Guillermo, Herrera Lira J. Ramón, Marín Pinuer Paulo, Navarro Ocampo Luis, O'Ryan Manuel J., Piwonka Alfredo, Pizarro Bruno Sergio, Pouchucq Roberto, Recabarren Luis, Rodríguez MacIver Enrique, Salas Romo Luis, Silva Somarriva Jorge y Vargas Márquez Juan.

PARTIDO LIBERAL

CENTRO LIBERAL ALIANCISTA.—(Versión oficial).—Anoche celebró sesión esta institución política, presidida por el señor don Manuel Merino Esquivel y conasistencia de numerosos socios.

En conformidad a los estatutos, el presidente, señor Merino, dió cuenta de la marcha de la institución durante el año último, haciendo una reseña de la labor de propaganda y de difusión de la idea liberal por ella realizada.

El tesorero dió cuenta del desempeño de su cargo y leyó el balance de la tesorería.

A continuación se procedió a la elección del nuevo directorio, que quedó constituido en la siguiente forma:

Presidente, don Manuel Merino Esquivel; vicepresidente, don Osvaldo Fuenzalida Correa; tesorero, don Jorge Walton; secretarios, los señores Jorge Labarca M. y Ernesto Merino S.; directores, los señores Enrique Matta F., Alberto Lezaeta, Carlos Cruz S. M., Alberto Elgueta, Jorge Gallardo y Alejandro Ríos Valdivia.

A la hora de los incidentes se promovió un interesante debate sobre la situación política, y cristalizado en las opiniones vertidas, se aprobó el siguiente voto:

"El Centro Liberal Aliancista aplaude entusiastamente la enérgica y levantada actitud del Ministerio ante el incidente provocado por el Senado, que coloca a este organismo fuera de la Constitución, al pretender juzgar, sin forma de juicio y antes del plazo que la Carta Fundamental señala, un acto personal del Presidente de la República, que no fué un hecho producido en el ejercicio de sus funciones de mandatario y que se justifica por la circunstancia de haber sido atacado en su vida particular, que debe ser sagrada y permanecer ajena a toda correcta fiscalización.

"Llama especialmente la atención pública hacia el hecho de que hayan sido los propios Ministros de la mayoría unionista del Senado los primeros que rechazaran la actitud de esta Cámara."

PARTIDO DEMOCRATA

COMITE PRO - CANDIDATURA A DIPUTADO POR SANTIAGO DEL DOCTOR DON PEDRO FAJARDO EN LA ELECCION INTERNA DE LA AGRUPACION DEMOCRATA DE SANTIAGO.— El Miércoles 19 del presente un buen número de demócratas de la 2.a comuna acordaron constituir un Comité con el propósito de llevar a la elección interna de la Agrupación Demócrata de Santiago, como candidato a diputado por Santiago, al prestigioso miembro de este Partido, doctor don Pedro Fajardo.

Al efecto se acordó lo siguiente:

Nombrar el Comité Directivo de estos trabajos, el que quedó compuesto como sigue:

Presidente, don Manuel J. Fernández.

Secretarios, señores Francisco de B. Gallardo, Santiago Aravena y Juan J. Tapia.

Tesorero, señor Gregorio Rojas.

Directores, señores Nicanor Escalante, Alejandro Zamudio, Juan Rojas, José Suárez, Alberto González, Ramón Muñoz, Juan Muñoz U., Arturo Ahumada, Julio Cabrera, Amador Díaz, Carlos A. Muñoz, B. Ambrosio Allende, Pedro Moreno, Pedro Silva, y Juan Muñoz V.

Sesionar el Comité Directivo el Viernes 21, a las 9 P. M. y tener asamblea general el Sábado 22 a la misma hora.

Tener abierta la secretaría todas las noches de 8 a 10 P. M., para proseguir los trabajos del Comité y recibir adhesiones.

Citar a todos los simpatizantes a esta candidatura tengan a bien venir al firmar el libro de adhesiones a nuestra secretaría: San Pablo N.o 1636.

AGRUPACION DEMOCRATA DE SANTIAGO (Versión oficial).— Presidido por el vice-presidente señor Agustín Ortúzar G., con asistencia del tesorero señor A. Flores Vargas, de los directores señores F. Matus, G. Segura, A. López, A. Miranda, V. Baeza, M. Guinart, M. Román, A. Daza, R. Donoso, A. Sánchez, M. Paredes, de gran número de asambleístas y de los secretarios señores Amadeo Alvarez y Pedro Cárdenas N., celebró sesión el Miércoles último el directorio departamental.

Llenados los trámites de estilo, se tomaron, entre otros de carácter internos, los siguientes acuerdos:

Aprobar el informe presentado sobre las elecciones del nuevo directorio de la Agrupación de San Miguel, por la comisión especial presidida por el señor Gustavo Segura, quedando reconocido oficialmente el directorio que preside el señor Abelardo Daza;

Facultar a la mesa directiva para que llame por la prensa a firmar los registros a los nuevos correligionarios aceptados últimamente, mañana Sábado de 6 a 8 P. M. y el Domingo de 10 a 12 A. M., en la secretaría, Rosas 1049;

Recomendar a la representación parlamentaria demócrata por Santiago que preste el mayor amparo en sus derechos al subdelegado de la Comuna de Maipú, en conformidad con la petición formulada por la Agrupación demócrata de esa comuna;

Aplicar castigos disciplinarios en la sesión del Miércoles próximo a los miembros de los comitées comunales que ya han fenecido en su mandato, y que se resistan a hacer entrega de los útiles y fondos de su comuna a los nuevos comitées que ya han sido reconocidos por el directorio departamental;

Tratar de preferencia en la sesión del próximo Miércoles todo lo relacionado con la tesorería, quedando facultado el presidente de la Comisión de Contabilidad para que pida en el momento oportuno toda la documentación que estime conveniente para el mejor desempeño de su cometido; y

Citar a sesión ordinaria de asamblea para hoy Viernes, de 9 a 11 y media P. M., debiendo tratarse de preferencia los puntos enumerados en la presentación hecha por el señor Máximo Bravo, atendiendo el tesorero señor Flores Vargas, de 9 a 11 P. M., en la secretaría, Rosas 1049, tanto la cancelación de las cuotas como la adquisición de programas, reglamentos, etc.

CENTRO DEMOCRATA "EL ESFUERZO".— Se ha citado a sesión para hoy, a las 5 P. M., en Rosas 1049. Se recomienda la asistencia por haber asuntos de suma importancia que resolver.

CENTRO DE PROPAGANDA DEMOCRATA SUR ORIENTE.—Se ha citado a reunión general ordinaria para hoy Viernes, a las 8 P. M. Se encarece la puntual asistencia por tratarse de asuntos de interés para la marcha próspera de este Centro.

CENTRO DE PROPAGANDA DEMOCRATA (Comuna de Yungay).— En conformidad a un acuerdo del directorio, se ha citado a junta general extraordinaria para el próximo Domingo 23 del presente, a las 9.30 A. M., en la secretaría.

Se ha citado también a las 9 de la mañana del mismo día a las comisiones de estudios y de fiestas.

CENTRO GUERRILLEROS DE LA DEMOCRACIA.— Se ha citado a asamblea para hoy, a las 8 P. M., en Santa Rosa 289. Se nos ruega encarecer la puntualidad en la hora y la mayor asistencia.

El Domingo 23 se llevará a efecto la votación de la mesa directiva; tendrán derecho a voto los socios que estén al día en sus cuotas.

CLUB DEMOCRATA ISAIAS GONZALEZ.— De orden del presidente, señor Vicente Adrián, se ha postergado hasta mañana Sábado la asamblea amplia que, para tratar de la próxima elección interna de candidato a diputado por Santiago y otros asuntos de importancia, tenía acordada para hoy Viernes este Club.

GRUPO RENOVACION.— Hoy se efectuará la gran velada artística que tiene organizada este Grupo, en el Teatro de Providencia, a las 9 de la noche.

Se representará la obra social en un acto, original del escritor obrero A. de Guafra, titulada "Las perlas falsas"; un diputado obrero dictará una conferencia sobre orientación proletaria, y el secretario del Consejo Federal N.o 20 de Metalúrgicos hablará sobre la nueva constitución de los Consejos Federales. Números de poesía, canto y declamación amenizarán esta interesante velada, a la cual se invita a los demócratas, obreros y en general a todos los amantes de estos actos culturales.

El valor de la entrada se ha fijado en la suma de 0.80 platea y 0.40 galería.

ASAMBLEA DE PROVIDENCIA. —De orden del presidente, se ha citado a asamblea ordinaria para el Martes 25 a las 8.30 P. M.

Local: Av. Manuel Montt 38.

PARTIDO CONSERVADOR

DIRECTORIO DEPARTAMENTAL —Se ha citado para hoy Viernes a las 6.30 P. M., en el Club Fernández, Bandera 231, a los presidentes y delegados comunales de las comunas urbanas de Santiago, para tratar de las nuevas solicitudes de asambleístos y de la organización comunal.

Se encarece la asistencia.

PARTIDO POPULAR

CLUB POPULAR.— Se ha citado a junta general para hoy, a las 9 P. M., en Blanco Encalada 3030. Se encarece la asistencia.

—En el mismo local y a la misma hora se reunirán los señores Juan B. Naranjo, Eduardo Artigas, Luis González Guerrero y Oscar Alfonso Godoy, encargados de la redacción del programa del próximo Congreso Popular.

AYER QUEDARON SATISFACTORIAMENTE ARREGLADAS L DIFICULTADES ORIGINADAS POR EL INCIDENTE DEL DOMINGO ULTIMO

LOS SENADORES DE LA MAYORIA, REUNIDOS AYER CON L MINISTROS UNIONISTAS, ACCEDIERON A ACLARAR LAS E PRESIONES CONTENIDAS EN LA PROTESTA FORMULADA EN NOMBRE DE ELLOS POR EL SEÑOR CONCHA SUBERCASEAUX

Los diputados aliancistas acordaron ayer solidarizar con la acti del Gobierno, en presencia del incidente producido por aquella protesta

El Senado celebrará esta tarde sesión especial y en ella el Minis señor Jaramillo hará declaraciones relacionadas con estas incidencias

Manifestábamos en nuestra edición anterior que, a pesar del inesperado sesgo que habían tomado los comentarios derivados del incidente del Domingo último, y a pesar de haber resultado infructuosas algunas expectativas de solución de las dificultades producidas por el mismo acontecimiento, se abrigaban fundadas esperanzas de que en el día de ayer, mediante nuevas gestiones de avenimiento, quedarían allanadas aquellas dificultades.

Efectivamente, acontecimientos producidos ayer, aunque en un principio hicieron temer por el éxito de las gestiones de conciliación, han venido a dar una solución satisfactoria al conflicto político que se veía venir, como también han contribuido a evitar el quebrantamiento de la situación ministerial.

La reunión de los senadores de la mayoría

Como estaba anunciado, a las 10 A. M. se reunieron en la Presidencia del Senado los senadores de la mayoría y los Ministros señores Claro, Sánchez y Letelier.

Sobre lo tratado en esta reunión, como en la de la tarde, se nos ha proporcionado la siguiente información oficial:

"A las 10 de la mañana de ayer se reunieron los senadores de la mayoría, con algunos de la minoría, en la sala de la Presidencia del Senado, a petición de los Ministros de Hacienda, Guerra e Industria, señores Claro Lastarria, Sánchez G. de la H. y Letelier, respectivamente, deliberándose hasta las 12 M., hora en que los señores Ministros se trasladaron a la Moneda para conferenciar con S. E. el Presidente de la República.

"A las 7 de la tarde tuvieron una nueva reunión los senadores que se habían reunido en la mañana, habiendo asistido también los señores Ministros Claro Lastarria, Sánchez y Letelier, quienes informaron de lo ocurrido en el Consejo de Gabinete de la mañana, celebrado después de la reunión de senadores.

"Habiéndose llamado, por uno de los presentes, la atención a la versión que se publica en "Las Ultimas Noticias" de la tarde de ayer, los señores Ministros declararon que esa versión no era exacta.

"Los senadores acordaron a continuación dar publicidad al siguiente resumen de lo ocurrido en la reunión de la mañana:

"El señor Ministro de Hacienda
" manifestó que sus colegas y él
" habían solicitado del Presidente
" del Senado citara a los señores
" senadores para expresarles, en
" vista del voto de confianza al
" Ministerio, que debidamente
" agradecían, las razones que les
" aconsejaban mantener sus re-
" nuncias".

"Entró el señor Ministro a ex-
" plicaciones detalladas de la
" apreciación que el señor Presi-
" dente de la República hacía de
" la protesta de la mayoría del
" Senado y de algunos miembros
" de la minoría, expresando en
" síntesis que S. E. estima que esa
" declaración importa una ofen-
" sa de carácter grave que afecta
" la dignidad del cargo que de-
" sempeña".

"Todos los señores senadores
" presentes manifestaron que, co-
" mo se deduce del tenor literal
" de la protesta, ella no tiene ese
" significado sino que se reduce
" a deplorar los hechos ocurridos
" el Domingo último".

"Rogaban, en consecuencia, a
" los señores Ministros que no in-
" sistieran en mantener sus re-
" nuncias en los graves momentos
" que atraviesa el país".

Consejos de Gabinete

Los Ministros de Estado celebraron ayer dos Consejos de Gabinete, presididos ambos por el Presidente de la República.

En el de la mañana, se habría dado cuenta por los señores Claro, Sánchez y Letelier de lo tratado en la reunión que momentos antes habían tenido con los miembros de la mayoría del Senado.

La sesión del Senado

La sesión especial de ayer del Senado, no se celebró por existir acuerdo para suspenderla. Como se anuncia en otras columnas, se solicitó sesión especial para hoy, por el número reglamentario de senadores.

Reunión de diputados aliancistas

Los Comitees Parlamentarios Aliancistas estimaron conveniente convocar a sus respectivos diputados a una reunión conjunta, que se efectuó cerca de las 5 P. M., en una de las salas de la Cámara, y en la cual se desarrolló un debate con la intervención de los señores Ramírez Frías, Rojas Mery, Garcés Gana, Paredes, Mujica, Sierra, Navarrete, O'Ryan, Gutiérrez, Medina y Maza, y como consecuencia de este debate, se aprobó por una el siguiente acuerdo:

"Oídas las explicaciones d ñor Ministro del Interior, los tados aliancistas reunidos, dan solidarizar con la acti Gobierno, en presencia de dente producido en el Ho Senado.

"Además, acuerdan vo reunirse mañana en la tar

Quedan arregladas las difi

Durante el día circular insistencia los rumores de se reagravado la situación y cialmente una vez que fu cido el acuerdo de los di aliancistas; pero, informad tarde oficialmente, pudimo probar que la situación hab dado arreglada satisfactoria con la declaración de los s res de la mayoría y que se duce más arriba.

La sesión de hoy del Se

Como ya lo hemos dicho Senado celebrará sesión e esta tarde. Según se nos h el Ministro señor Jaramill en la hora de los incident nas declaraciones de cará lítico. Seguramente, y da términos en que se propo el señor Jaramillo, un repr te de la mayoría contest forma que signifique la definitiva de las incidenci

¿Ha probado Ud.
los cigarrillos
Reyna Victoria,
La Vencedora?
Pruébelos y no fumará otros.
60 y 80 cts.
N|O

Tostador
de Café
alemán, nuevo, 70 kilos,
con motor eléctrico
vendo
R. S. — Casilla 100-D

HOY
Restaurant Bandera
BANDERA 560
(ENTRE CATEDRAL Y SANTO DOMINGO)
DESDE HOY
COMEDORES INSTALADOS CON TODO CONFORT, DONDE ENCONTRARA UD.:
Caldo de cabeza.
Caldillo de Congrio.
Caldo de Criadillas.
Y TODA CLASE DE COMIDAS A LA CHILENA, FRANCESA E ITALIANA.
SERVICIO A LA CARTA
TODA CLASE DE MARISCOS FRESCOS
HERMOSO SALON PARA BANQUETES
Próximamente se instalará también una gran fiambrería
GRAN SALON DE BILLARES Y AJEDREZ
BANDERA 560
CORREA Y CIA.

REMATE VOLUNTARIO
POR ORDEN DE SU DUEÑO PONDREMOS EN REMATE, ANTE EL NOTARIO DON ABRAHAM DEL RIO, EN NUESTRA OFICINA, AGUSTINAS N.o 1148, EL FUNDO
SAN DIEGO
ubicado a pocas cuadras de la Estación de Puangue, en la línea del ferrocarril de Santiago a San Antonio, del cual sólo dista 30 kilómetros.
Este fundo tiene una superficie de 423 cuadras, más o menos, de terrenos de primera clase abundantemente regados con canal propio; 203 cuadras, más o menos, de terreno regado con una bomba movida por el estero de Puangue; de 520 cuadras, más o menos, de terrenos planos y lomajes suaves para siembras, ovejerías y ganado mayor y 2,380 cuadras, más o menos, de cerros para crianza.
Hay dos buenas casas de habitación y dos de administración, galpones de lechería y pastería, ochenta posesiones de inquilinos, bodegas, silos, agua potable, varios teléfonos, etc.
Este fundo puede dividirse en tres hijuelas.
El mínimum para el remate es de
$ 2,300.000
El precio del remate se pagará: a) haciendo suyas el comprador dos deudas primitivas a favor de la Caja de Crédito Hipotecario de $ 700,000 del 7 con 1 o|o. (Que se tomarán por su valor comercial), y de $ 800,000 del 8 con 1 o|o, (que se tomarán a la par); b) con $ 650,000 al contado, y c) el resto mitad a seis meses y mitad a un año plazo con el 8 o|o de interés.
El subastador queda obligado a tomar todos los enseres, muebles y existencias del fundo por la tasación que de ellos ha hecho don Luis Larraín Bulnes, y a pagar las siembras por el precio de costo.
El subastador podrá, si lo desea, tomar los animales a precio de inventario; y en caso de no adquirirlos quedará obligado a dar un plazo prudencial para verificar el remate de ellos en el mismo fundo.
El remate se verificará el día
38 de Abril a las 4.30 P. M.
Para visitar la propiedad, los interesados encontrarán todos los días coche en la Estación de Puangue a la llegada del tren que parte de Santiago, a las 8 A. M.
Los títulos de la propiedad pueden examinarse en la Caja de Crédito Hipotecario, donde se ha dado el aviso oportuno para que los faciliten.
Para consultar la bases del REMATE u obtener otras referencias, dirigirse a
Luis Larraín Bulnes y M. Tomás Tocornal
AGUSTINAS N.o 1148
A-28

CURACION de todas las
ENFERMEDADES
del ESTOMAGO
Embarazo gástrico, Dispepsias
Gastro-Enteritis, Vómitos.
ELIXIR
EUPEPTICO
TISY
DIGESTIVO COMPLETO
SABOR AGRADABLE
CONSERVASE
INDEFINIDAMENTE
VAUDIN & GUILLAUMIN
Sucres. de BAUDON
12, Rue Charles V, 12
PARIS
y todas buenas
Farmacias

Propuestas
Públicas
Se piden, conforme al Decreto N.o 485, para proporcionar al cuerpo de Gendarmería de Prisiones mil ciento cincuenta uniformes de paño.
Se abrirán el Lunes 24 del actual, a las 3 P. M., en la Intendencia del Cuerpo, (Ministerio de Justicia), donde pueden consultarse diariamente bases y modelos.
EL COMANDANTE.
A-24

BOTAS
Elegantes, caña alta, de cabritilla negra, color café muy bonito y de color plomo, llegaron a La Flor del Día, SAN ANTONIO 98, ESQ. MONEDA.
Gran liquidación de calzado fino a $ 22 el par.
LA FLOR DEL DIA
19-A

The-New-England
DELICIAS
2933
FIJESE
BIEN
$100
SOBRETODOS
EN
CASIMIRES
PURA LANA
Negro, Azul y
Colores fantasía o
GABARDINA
A MEDIDA
120 $
Ocasion Unica
A-5

Los Resfriados
mal curados dan origen a diversas enfermedades de las vías respiratorias, como ser: catarros, toses rebeldes, bronquitis crónicas, etc. Usando el PULMONAL LEROY se evitan todas estas desagradables consecuencias, se calma rápidamente la tos y se obtiene una notable mejoría.
Laboratorios
Recalcine
Botica Italiana.
Huérfanos 1020

Baños calient
TIBIOS, FRIOS O MI
NALES
ESTABLECIMIENT
"MAYO"
El mejor, más c
moderno e higiénico.
Secciones independ
para señoras y caballeros.
Portal Fernánde
Concha N.o 962
(AL LADO DEL PLA
HOTEL)

Viña San Pedro
(J.G.Correa Albano)
EL MEJOR VINO

¡¡ RECLAME !
SOLO POR $ 35
Ofrecemos un excelente SOMBRERO DE PAÑO CAS forma calañés, de la antigua y renombrada Fábrica Ita "MANTELLERO".
Sombrerería "CAPELLARO
ESTADO N.o 230
(CASA ESPECIALISTA EN SOMBREROS)

VIDA SOCIAL

EN LA DIPLOMACIA.—

El Ministro de la Argentina, señor don Carlos Noel y señora Josefina Acosta de Noel, se trasladaron ayer a Pirque, al fundo de la familia Concha Subercaseaux.

ALMUERZO EN LA LEGACION DE BOLIVIA.—

A medio día de hoy se efectuará en la Legación de Bolivia el almuerzo que el Encargado de Negocios, señor Salinas Lozada, ofrece en honor de los señores Luis Schmidt y Arturo Hunt, administradores de los ferrocarriles de Arica a La Paz y Antofagasta a Bolivia, respectivamente.

CLUB DE SEÑORAS.—

Mañana Sábado 22, a las 6 P. M., se inicia en el Club de Señoras la vida activa. Tendrá lugar una velada literario poética, con el concurso de algunos buenos números de música del señor Soro.

El señor Carlos Silva Vildósola dictará una interesante conferencia.

La señorita Marta Petit ha ofrecido en obsequio al Club una recitación que será de mucho atractivo.

El Club de Señoras nos pide invitar para esa tarde a la sociedad y juventud de Santiago y a las personas que deseen asistir a tan culta e interesante reunión.

Biógrafo. — Esta tarde, a las 6 1|4, se exhibe en el cine del Club la hermosa película que se institula "Vértigos del Amor", según la producción sueca titulada "Tradiciones de familia". Obra verdaderamente interesante y de gran emoción.

RESIDENCIAS.—

Ha fijado su residencia en Bilbao 160 el señor Emilio Mattenson y señora Martha V. de Mattenson.

DEL EXTRANJERO.—

Regresó a ésta procedente de Montevideo y Buenos Aires, el señor Mario Zañartu Larraín.

—Se encuentra en ésta de regreso de París, adonde había ido comisionado por el Gobierno, el artista escultor señor Adolfo Quinteros H. Fijará su residencia en la calle del Carmen N.o 390.

CONSEJO NACIONAL DE MUJERES.—

El Sábado 22 del presente, a las 6 P. M., se celebrará una reunión en Catedral 1579. Se tratará del concurso de danzas clásicas y dancing-party que se efectuarán próximamente. Se encarece la asistencia, pues en esta sesión se repartirán las entradas para la venta.

SOCIEDAD SANTA CECILIA.—

Habiéndose completado el número de alumnas para el curso de teoría y solfeo que tan acertadamente inició la señora Haas en la Liga de Damas, el Directorio de Santa Cecilia ha resuelto abrir un nuevo curso para el próximo mes de Mayo.

Las inscripciones se reciben en la casa de la Liga, Santo Domingo 1274, los días Martes y Viernes, de 11 a 12.

—Hoy, como de costumbre, habrá clase a las 11, y el Lunes a las 10 1|2 será la clase de canto Gregoriano.

CLUB VALPARAISO.—

Esta tarde tendrá lugar la reunión social que este Club ofrece a los socios y familias.

SKATING RINK DE VALPARAISO.—

Anoche tuvo lugar la sesión selecta de patinaje amenizada por la banda de la Marina. La reunión estuvo muy concurrida y animada.

—Hoy en la tarde habrá el evening-dance que se ofrece en el Skating Rink a las familias de la sociedad porteña y viñamarina los Martes y Viernes, de 6.30 a 8.15 P. M., amenizando el baile una buena orquesta.

FUNERALES.—

A medio día de anteayer fueron sepultados en el Cementerio General los restos de la distinguida señorita Celmira Vera Dávila, después de unas honras que por el descanso de su alma se oficiaron en el templo de la Gratitud Nacional.

FALLECIMIENTO.—

Ha fallecido Luis Alberto, hijo del señor Luis A. Rojas M. y de la señora Hortensia Tamayo de Rojas M.

Sus funerales se verificarán hoy, a las 4 de la tarde.

DESPEDIDA DE SOLTERO.—

El Martes 23 del presente en los comedores del Restaurant Nacional, situado en el edificio Ariztía, se llevará a efecto la comida con que sus amigos despiden de su vida de soltero al señor Claudio Vicuña Ossa.

MATRIMONIOS.—

En la mañana de ayer fué bendecido en el templo de Santa Ana, ante una numerosa concurrencia en la que vimos a distinguidas familias de nuestra sociedad, el matrimonio de la señorita Cristina Llona Reyes con el señor Eduardo Pérez Ossa.

Fueron padrinos, el señor Alberto Llona A. y señora Sara Reyes de Llona y el señor Ricardo Pérez E. y la señorita Josefina Pérez Ossa.

Actuaron de testigos en el matrimonio religioso los señores Daniel Eguiguren Pérez y Roberto Figueroa Pérez, por parte del novio, y los señores Miguel Letelier Espínola y Alberto Llona Reyes, por parte de la novia.

En el matrimonio civil fueron testigos los señores Carlos Llona A. y Enrique Llona Reyes, por parte de la novia; y los señores Ricardo Pérez Ossa y Francisco Rodríguez F., por parte del novio.

En la tarde tuvo lugar una recepción íntima en casa de la familia de la novia.

—El 16 del presente han contraído matrimonio privadamente el señor Víctor Baeza N. con la señorita Prosperina Baeza Paredes.

—Se ha concertado el matrimonio del señor Hernán Vicuña Morandé con la señorita Guillermina Reyes Corona.

Hizo la visita de estilo don Juan Vicuña Guerrero.

—El 19 del presente se efectuó privadamente el matrimonio de la señorita Lily Abel Mac-Lean con el señor Eduardo Streeter Vicuña.

Fueron padrinos en el matrimonio religioso por parte de la novia la señora María Julia Mac-Lean de Larrien y el señor Jorge Abell Mac-Lean; y por parte del novio, la señora Domitila Vicuña de Streeter y el señor Carlos Streeter Vicuña.

En el matrimonio civil actuaron como testigos por parte del novio, los señores Pedro Ossa Mac-Kellar y Arturo Díaz; y por parte de la novia, el señor Gilberto Wallace.

ENFERMOS.—

Continúa un poco mejor la salud del señor don Eugenio Dávila Ossa.

—Se encuentra enferma la señora Lucrecia T. de Sanfuentes.

—Don Eulogio Altamirano Orrego fué sometido ayer a una operación de apendicitis por los doctores Navarro, García Guerrero y Puelma. Su estado es satisfactorio.

—Ha sido operado con toda felicidad en el Pensionado del Salvador por el doctor Muñoz Pall el guardiamarina don Manuel Antonio Maldonado B.

—Continúa enfermo de cuidado el Mayor de Ejército don Juan A. Silva C.

VIAJEROS.—

—De Constitución ha regresado don Ramón Valenzuela R.

—Del Sur regresaron los señores Manuel Ossa Covarrubias, Conrado Ríos Gallardo y Luis Echenique Zegers.

—Procedentes de Coquimbo y de paso para Europa, se encuentran en ésta el doctor don Horacio Alcayaga Pinto, señora Matilde Vicuña de Alcayaga e hijos.

El doctor Alcayaga permanecerá algunos meses en Alemania y Francia, para radicarse definitivamente en Santiago, a su regreso.

Poudre de Riz PRECIOSILLA

Mlle. Marchini
Por cambio de local
Trajes preciosos
$ 150 a 250
Sombreros preciosos
a $ 60, 70, 80 y 100
ULTIMOS DIAS
AHUMADA 364

A. M. ROBERT
AHUMADA 200
ESTACION
de INVIERNO
TRAJES SASTRE
ABRIGOS
VESTIDOS
PIELES
SOMBREROS a
PRECIOS SIN
COMPETENCIA
A-21

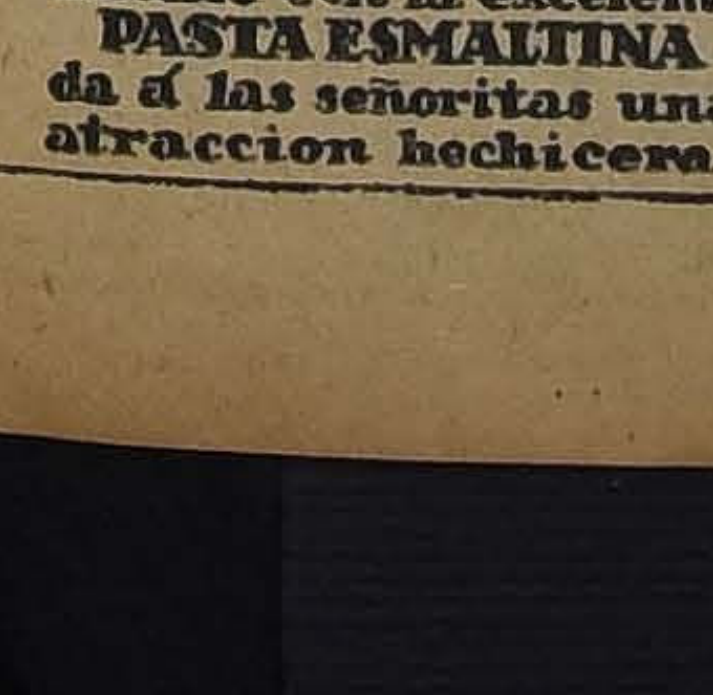

Una hilera de dientes blancos y sanos, tal como se obtiene con la excelente PASTA ESMALTINA da á las señoritas una atraccion hechicera.

CALZADO
A precios
muy bajos
Para hombres
Botines y Zapatones de la afamada Fábrica de los señores Rudloff Hnos., de Valdivia. Artículo especial para la estación, desde el precio increíble de $ 30.
Para señoras:
Gran surtido en Zapatones y Zapatillas, hechos a mano, desde $ 24.
Para niños y colegiales, gran surtido a precios muy bajos.
CASA
Argentina
AHUMADA 147 —
— TELEF. 1219

MODAS Y HOGAR

VARIACIONES DE LOS TRAJES ESTILO RECTO

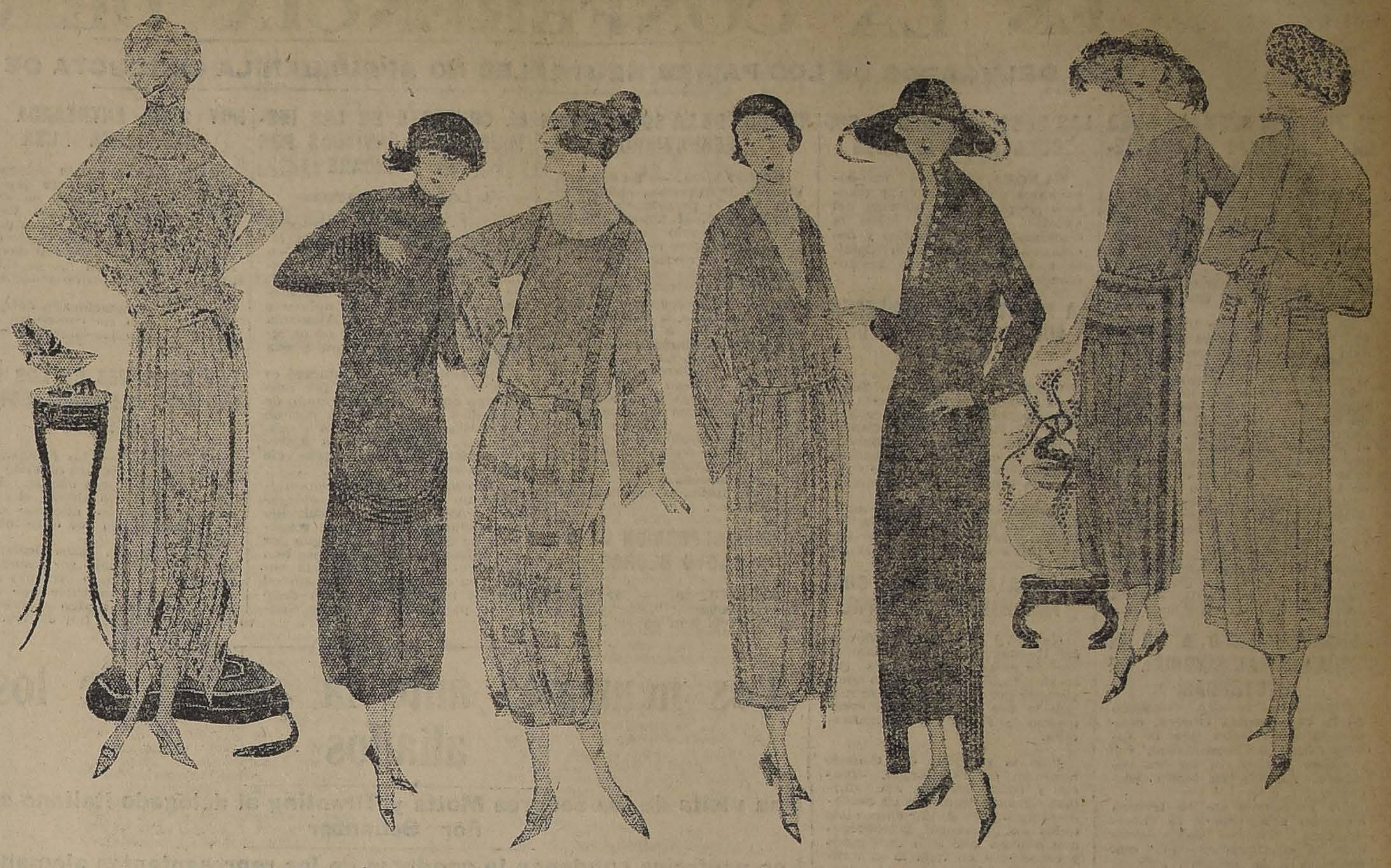

Porrean de tafetán gris perla y encaje de seda del mismo color. Cinturón de tafetán.

Traje estilo camisa de sarga azul marino adornado con soutache negros.

Traje de crepe Georgette, color arena, bordados de seda café en la falda, chaquetas y mangas.

Traje de crepe Georgette beige adornado con soutache formando panneaux.

Traje de sarga azul marino, cinturón adornado con franja de seda.

Elegante traje de crepe marocain, color azul viejo, adornado con bordado plateado.

Traje-abrigo de terciopelo de lana, color topo, adornado con sesgo de paño color natier.

CIGARRILLO HABANO
MURIAS
ES EL MEJOR

TEA-ROOM GATH & CHAVES.—

Para hoy, día de moda en el Tea-Room de la Casa Gath & Chaves, la orquesta que dirige el maestro Armando Carvajal ha preparado un selectísimo programa de música de autores famosos, prometiendo, como de costumbre, llamar grandemente la atención de los habitues de este salón, que, día a día, se muestran más complacidos de la excelencia de los programas musicales.

Durante la espléndida reunión de ayer tarde pudimos notar, entre muchísimas otras, a las siguientes familias de nuestra sociedad:

Yrarrázaval Liobet, Valdés Blest, Hurtado Olea, Hurtado Quesney, Castro Leal, Délano Frederick, von Eckert, Vergara Pinto, Osas Mackenna, Scroggie Vergara, Montt Pinto, Barceló Pinto, Williams Ibáñez, Valdés Freire, Carrasco Blanco, Echenique Zegers, Vial Errázuriz, Bunster Carmona, Eguiguren Errázuriz, Casanova Vicuña, Subercaseaux Zañartu, Toro Astaburuaga, Helfmann Reiner, Horts Helmann, Huidobro Yrarrázaval, etc., etc.

El postre extra que se servirá hoy, agregado al servicio completo, será "Parfait Moka".

El programa musical es el siguiente:

Primera parte:

1. Scharwenka, Swedish Processional, march.
2. Tschaikowski, Visions, Reverie.
3. Hollaender, Canzonetta.
4. Robert, Sad Clows, Fox-trot.
5. Gluck, Gavotte.
6. Wagner, Lohengrin, Fantasía.

Segunda parte:

1. Grieg, Peer Gynt, Suite N.o 2: a) Lamentos de Ingrids; b) Danza árabe; c) Chanson de Solveig.
2. Mathwes, Coquetterie, Valse lento.
3. Spoliansky, Fox-Trot, Serenade.
4. Randegger, Lamento.
5. Friml, Russian Rural Scene.

CURSOS PRACTICOS DE AGRICULTURA.—

Durante todo el día de hoy y mañana Sábado, hasta las 11 A. M., se admitirán inscripciones para los 4 cursos prácticos de agricultura que funcionarán en el presente año en la Quinta Normal y dedicado especialmente a las señoras, señoritas, caballeros y jóvenes.

La matrícula se atiende en la secretaría del Instituto Agronómico. Los cursos son: Arboricultura frutal; Aves, Abejas y Conejos; Cultivos y Lechería, y funcionan una vez por semana, pudiendo los interesados inscribirse a uno o a todos los cursos. La enseñanza es completamente gratuita. Hasta la fecha se han inscrito 114 alumnos.

Entre las personas inscritas figuran las señoras: Victoria Manjón de Mackenna, Elena Concha de Ducoing, Filomena Carvajal de Rojas, Antonia Ferrer de Maluenda, Teresa Róbinson de Ehlers, Blanca Wevar de Lopetegui y Cristina Larraín de Undurraga; señoritas: Inés Alamos, Enriqueta Allende, Laura Allende, Luisa Bruce, María Ehlers, Clara Escobar, Ferminia Gallegos, Otilia Godoy, Elisa Larraín, Luisa Lazo, Inés Montecinos, Teresa Morales, Clara Moreno, Luisa Oswald, Carmen Rimassa, Balbina Sarmiento, Mercedes Soto, Ester Vásquez, Corina Venegas y un gran número de caballeros y jóvenes.

Se nos encarga advertir que después del Sábado no se admitirá ninguna otra inscripción.

RETRETA.—

Damos el programa que ejecutarán las bandas montadas de la guarnición hoy Viernes 21 del presente, en la Plazuela de la Moneda, bajo la dirección del señor Alejandro Muñoz:

1. Clarc. La Madelon de la Victoria. Marcha.
2. Richardy. Rapsodia Española.
3. Wagner. Tannhauser. Fantasía.
4. Serrano. Alma de Dios. Serenata.
5. Carryll. Kissing Time. Selección.
6. F. Jiménez. Recuérdame. Vals lento.
7. Marcha militar.

El número 6 es composición de la señorita Florencia Jiménez.

Use Ud. Crema IRIS

BELLEZA
Perfección, comodidad y economía; esto representa el nuevo gran modelo de corsé marca "Silueta Farador". Hay hechos para todo precio, y se confeccionan también sobre medida.
Pídanse en
"LA FLOR DEL DIA",
San Antonio 98, esquina Moneda
Casilla 3089.
19-A

GRAN LIQUIDACION

"Colle"
EL CALZADO SIN RIVAL

Sigue la gran liquidación de calzado muy fino para señoras, sólo a $ 22 el par
"LA FLOR DEL DIA"
SAN ANTONIO 98, esq. MONEDA
19-A

"LA AMERICAN ORQUESTA"
Sigue siendo preferida en los bailes y reuniones de la sociedad, para lo cual cuenta con escogido y moderno repertorio. Ordenes: GALVEZ 249. C. 20. Teléfono Inglés 3950 — V. LETELIER.

JUGO DE UVA
MARAMBIO
Pedidos Teléfono 5, Florida: N.o

AU PRINTEMPS
DE PARIS
COMPRAS A PARIS
Tenemos el honor de informar a nuestra distinguida clientela que nuestros representantes señor Etcheverry y señora, saldrán para París el Lunes próximo para elegir los modelos del próximo verano, destinados a estas oficinas.
También se encargarán con mucho gusto de cualquiera compra especial que se tenga a bien confiarles.
OFICINAS: MERCED 733-735
CATALOGOS Y MUESTRARIOS A DISPOSICION DE LA CLIENTELA
A-21

REALIZACION DE UTILES
DE
TIENDA Y OTROS MUEBLES
En venta privada se realiza en Santo Domingo 1274, espléndidas instalaciones completas de vidrieras con espejos luna bisoté, y sin, desde $ 160; Un altar flamante en $ 500; Tres mostradores con vidrios y cajones, uno grande y dos chicos, desde $ 80; Dos vidrieras para poner encima de mostradores, a $ 30; Consolas grandes a $ 5 c|u.; Lindas puertas con vidrios y espejos a $ 160; Un casillero $ 15; 16 sillas de junco a $ 5 c|u.; Un lindo espejo de un metro 48 cm. de largo por 58 cm. de ancho en $ 150; Mesas a $ 25; Perchas de bronce con perillas a $ 10 c|u.; Porta sombreros con cabezas de terciopelo a $ 5 c|u.; Maniquíes grandes y chicos desde $ 15; Una cortina María Antonieta, $ 40; 14 cajas de cartón de colores apropiadas para camisería, el lote $ 20. Un papelero $ 2; Porta sombreros niquelado de dos barras en $ 20; 8 tapas de ventanas de rica madera a $ 15 c|u.; 2 marcos ventana completos en $ 30 c|u.
A-21

CALZADO ENGRASADO
Para Mineros, Cazadores y Boy-Scouts
Todo confeccionado por la Fábrica RUDLOFF Hnos.—VALDIVIA, se expende en esta única Casa.
¡Ahora y siempre somos los que vendemos más barato de Santiago!
Deseamos que Ud. y familia nos visiten y compruebe los beneficios que le reportará el comprar su
CALZADO en
"LA UNIVERSAL" — DELICIAS 2602
ESQ. DE MOLINA
TELEFONO 105, Estación -- CASILLA 4602
Para las provincias despachamos calzado desde un par y catálogos gratis.
LORENZO AMENGUAL.

EN LA CONFERENCIA DE GENOVA

LOS DELEGADOS DE LOS PAISES NEUTRALES NO APRUEBAN LA CONDUCTA DE SUS COLEGAS ALEMANES

EL TRATADO GERMANO-RUSO EN EL CONSEJO DE GABINETE FRANCES

PARIS, 20. — M. Poincaré informó largamente al Gabinete de las gestiones hechas anoche, ante los Gobiernos aliados y de la Pequeña Entente, a los cuales dirigió una nota en que les pedía ponerse de acuerdo para enviar una nota a Alemania intimándole la anulación del tratado germano-ruso.

La Conferencia de Embajadores, impuesta de la cuestión, podría recibir instrucciones de los Gobiernos aliados para redactar el texto de la intimación.

Expuso que la sanción correspondiente a la falta del Gobierno alemán, era atribución de la Conferencia de Génova. Dijo que el tratado firmado en Rapallo por los rusos y alemanes constituía un ataque contra el Tratado de Versalles, lo que no podía ser tratado en Génova, pues, toca al problema de las reparaciones, lo que tampoco puede ser tratado en esa Conferencia.

Se expuso que quedaba entendido que si los alemanes aceptaban la anulación del tratado de Rapallo, la gestión diplomática iniciada anoche quedaría sin efecto.

AGRADECIMIENTO A LA INTERNACIONAL SINDICAL DE AMSTERDAM

GENOVA, 20.—La Comisión de la Conferencia Obrera, convocada en Génova por la Internacional de Amsterdam, fué recibida hoy en la tercera comisión, reunida en sesión plenaria.

El presidente de la tercera comisión agradeció a la Internacional Sindical de Amsterdam la colaboración por ella prestada a la primera sub-comisión de la Comisión.

Los delegados señores Jakovich, a nombre de la Pequeña Entente, y Smith, expusieron los puntos de vista de sus respectivos gobiernos, respecto de la defensa de la importación y exportación.

EN EL COMITE ECONOMICO

ROMA, 20.—La Sub-comisión del Comité Económico continuó la discusión del informe de los peritos de Londres referente a la tasa individual sobre sociedades extranjeras y pasaportes.

Krassin salvó algunas reservas. Se mostró, en principio, favorable a la cuestión.

LAS SUBCOMISIONES DE CIRCULACION Y CAMBIOS

GENOVA, 20.—Las sub-comisiones de circulación y cambios adoptaron un informe del Comité Económico, sobre la circulación y los cambios y decidieron presentar a la Comisión Financiera varias resoluciones.

LA PROYECTADA CONFERENCIA INTERNACIONAL DE BANCOS

WASHINGTON 20.—La Tesorería eclaró que la presencia de un representante del Banco Federal de Reserva, en la Conferencia Internacional de Bancos propuesta en Génova, dependerá de las circunstancias en las cuales esta Conferencia se reunirá.

Aunque esta cuestión se considera de gran importancia, la Tesorería, hasta el presente no parece inclinada a participar en ella.

EUROPA OCCIDENTAL CONTRA EUROPA ORIENTAL

GENOVA 20.—El diputado señor Bevione, al hablar de la conmoción creada por el tratado ruso-alemán, dijo: "No puedo comprender por qué cada país se manifiesta tan escandalizado, especialmente Francia y Gran Bretaña.

"En la reunión del Consejo Supremo en San Remo, Francia y Gran Bretaña, sin informar a Italia, llegaron a un acuerdo secreto para dividir entre ellas todos los terrenos petrolíferos que aún no han sido explotados y esparcidos en toda la superficie de la tierra.

"Los rusos y los alemanes por lo menos dieron publicidad a su tratado después de haberlo firmado, pero los franceses e ingleses aún no lo han hecho con el que suscribieron".

Por su parte, el diputado señor Baldesi al comentar la situación, dijo que todo conduce a la formación gradual de un block en la Europa Oriental comprendidas Rusia, Alemania y Turquía, para ser opuesto a otro block formado por la Europa Occidental y que comprende a los aliados, lo que crea una atmósfera que puede llevar a una no distante y más terrible guerra.

REUNION DE LA SUBCOMISION FERROVIARIA

GENOVA, 20. — La subcomisión de Transportes, celebró sesión bajo la presidencia del delegado belga, M. Jadot. Se discutió el acuerdo adoptado en Porto Rose, sobre reglamentación del tráfico ferroviario internacional. También se discutió el acuerdo de Barcelona, sobre el tránsito; el acuerdo con los delegados de Rusia, a quienes se ha dado un plazo, a fin de permitirles pronunciarse sobre la actitud que Rusia tomará referente al acuerdo de Barcelona. La subcomisión deliberó sobre el aplazamiento de las discusiones sobre el problema concerniente a los transportes internacionales, del cual se ocupará una pequeña comisión que trabajará de acuerdo con la Comisión Financiera, la que comprenderá delegados de Bélgica, Italia, Alemania, Polonia y Suiza.

UNA DECLARACION DE Mr. LLOYD GEORGE

GENOVA, 20. — Mr. Lloyd George exclamó: "Dios vela y la Conferencia aún axiste".

EL CONCEPTO DE LAS INSTRUCCIONES ENVIADAS POR M. POINCARE

A LOS DIPLOMATICOS

PARIS 20.—En las instrucciones que envió el Premier M. Poincaré a los Embajadores en las capitales aliadas y que el Gabinete aprobó por unanimidad, se insiste en que deben adoptarse enérgicas medidas y aplicarse enérgicas sanciones a Alemania si el tratado de Rapallo no es repudiado, aparte de lo que pueda decidir la Conferencia.

La posición de M. Poincaré es que no se puede dudar por más tiempo en ejecutar el Tratado de Versalles y que a menos que no se insista sobre ese punto ahora, dejando en evidencia la determinación de los aliados, más vale abandonarlo.

El Premier hace notar que ninguna de las concesiones otorgadas a Alemania la han inducido a adoptar una actitud de respeto y de conciliación sino que por el contrario esas concesiones han sido tomadas por Alemania como una evidencia de la debilidad de los aliados y le han dado bríos para una mayor resistencia.

HOY SERA ENTREGADA LA RESPUESTA RUSA

GENOVA 20. — El delegado ruso Rakowsky, anunció que la respuesta a los aliados no será entregada hasta mañana Viernes y que ella no contendrá proposiciones sino que se concretará a señalar las contradicciones en que incurrieron los partidos aliados en su informe redactado en Londres.

Agregó el mencionado delegado que Rusia no consentirá en retirar el tratado.—Henry Wood. —(U. P.)

LAS OPINIONES DE LOS DELEGADOS ALEMANES ESTAN DIVIDIDAS

GENOVA 20.— La delegación alemana se encuentra dividida en sus opiniones, pues una fracción desea repudiar o alterar el tratado ruso-alemán mientras que otros manifiestan que debe mantenerse.

Los delegados rusos declaran que el tratado debe ser mantenido. La situación se presenta sin salida. No es probable que los alemanes decidan algo al respecto hasta la noche de hoy Jueves.

NO HAY COMPLOT MONARQUISTA EN RUSIA

GENOVA, 20. — La noticia publicada por algunos diarios concerniente a un complot monarquista en Rusia, contra la delegación rusa en la Conferencia carece en absoluto de fundamento.

Es igualmente infundada la noticia del arresto de algunos extranjeros, con pasaportes falsos.

COMENTARIOS DEL "TIMES"

LONDRES, 20.—"The Times" dice que los aliados deben unirse más firmemente ante los alemanes y rusos coaligados contra el cumplimiento de las obligaciones contraídas en Versailles y la restauración de Europa.

Agrega que la semana de luto fracasó completamente, gracias las enérgicas medidas adoptadas.

LA PRENSA NORTEAMERICANA Y EL TRATADO GERMANO-RUSO

NUEVA YORK, 20. — "The New York Tribune" dice que el Tratado germano-ruso indica la unión política de estos dos grandes Imperios, lo que no es de buen augurio para la paz. Dice que el único medio de destruír tal amenaza es el de oponer a esa unión otra unión de naciones.

El diario citado agrega que esto significa para los Estados Unidos la obligación de elegir entre la política de alejamiento, en el sentido de no mezclarse en las cuestiones europeas, o participar en ellas, aportando, por un lado, el peso de su potenica, y estableciendo así la paz definitiva.

Añade que ese Tratado está justificado por la oposición de Francia a la disminución de su ejército, por tener dos fronteras que defender: una en el Rhin y la otra en Polonia. "¿Qué harían Alemania y Rusia—se pregunta —si el ejército francés, que es la única fuerza de policía de Europa, no existiera?" Y agrega: "Alemania arrojó la máscara demasiado pronto".

Termina diciendo el diario citado que la nota de los aliados a Alemania indica la excelente comprensión de la situación por parte de Lloyd George, y de los delegados italianos. Declara que la advertencia ha venido antes de que fuera demasiado tarde.

Mr. LLOYD GEORGE Y LOS PERIODIST

GENOVA, 20.—Mr.
George declaró hoy
de que la Comisión
se reunirá mañana
fin de considerar la
de Rusia que se espe
hoy. El premier predi
to de la Conferencia.

Agregó el Ministro
mania había aceptado
diciones de los alia
sentido de que no de
cipar en adelante en
sión de los asuntos
que trate la Conferen

El premier negó
mente que herr Ra
hubiera informado di
directamente de las
nes referentes al tra
Rusia.

M. Lloyd George de
corresponsales que
fundamente en el é
Conferencia de Géno
está convencido de
nará con la completa
ción y armonía de E
claró que el inciden
está prácticamente
y cree que la respu
delegados rusos será
turaleza que permitir
negociaciones.

Dijo el jefe de la d
británica que a men
Conferencia adopte el
de "no agresión"
que ella constituye u
pero que está conve
ese proyecto se aprob

Declaró terminante
premier que jamás
que el tratado ru
constituye un atenta
la Conferencia, eso
ponía en peligro y d
facción a los enemig

Cree también que el
la Conferencia será
por la Liga de las Na
la que Rusia y Alem
más tarde miembros

Mr. Lloyd George
que las conversacion
rácter oficial entre lo
dos son justificadas y
ejemplo la Confer
Washington, cuyo gra
debe innegablemente
versaciones privadas.

Los neutrales ante la actitud de los aliados

Una visita de los señores Motta y Branting al delegado italiano señor Schanzer

Los neutrales condenan la conducta de los representantes alemanes

GENOVA, 20. — Cuando los delegados suizo y sueco, señores Motta y Branting, visitaron ayer a Schanzer, para significarle en nombre de los neutrales la oportunidad de reunir cuanto antes la Sub-Comisión que entiende de los asuntos políticos, según lo habían acordado en la reunión que celebraron en el Hotel Nicamare, Schanzer se sorprendió con la noticia de la nota que los aliados acababan de redactar, protestando contra el Tratado germano-ruso y excluyendo a Alemania de las futuras discusiones de la Conferencia acerca de los asuntos rusos. Esto último equivalía a que quedaba excluída también de la Sub-Comisión política, ya que ésta fué creada a fin de que se ocupara casi exclusivamente de ajustar las relaciones entre las potencias invitadas a la Conferencia con el Gobierno del Soviet.

MOTTA

Motta y Branting se encontraron, pues, en presencia de un caso nuevo, que no habían podido prever en la reunión celebrada con los representantes de las naciones neutrales.

Estos pedían que se convocara a la Sub-Comisión, tal como la Conferencia la había organizado, y no con la modificación que se le había hecho por el decreto firmado en la Villa Albertis.

En tales circunstancias, Motta y Branting se despidieron de Schanzer, diciéndole que necesitaban ponerse nuevamente en contacto con sus representados para examinar la nueva situación.

Aseguró Schanzer que de todas maneras sería necesario convocar cuanto antes fuese posible la Sub-Comisión política. Agradeció el interés que los grupos de los Estados neutrales manifestaban en favor de la Conferencia.

Los neutrales volvieron a cambiar impresiones hoy, pero no tomaron decisión alguna, manteniéndose a la expectativa de la respuesta de Alemania a los aliados.

Motta, que siempre se manifestaba muy deferente, se encogió de hombros, y cuando quise interrogarlo, se expresó como sigue:

"¿Qué quiere que diga? La situación es extremadamente delicada, terriblemente confusa. Nosotros representamos Estados muy separados unos de otros; teníamos cierto programa económico común, porque encontramos en condiciones similares nuestra economía después de la guerra. Nuestras condiciones son indudablemente mejores. La mayor parte de los Estados se hallan representados en la Conferencia, pero en nuestra política respecto de las grandes potencias de Europa, no hay ninguna continuidad de intereses. Por tanto, ante la grave cuestión del momento, entre los grandes y pequeños aliados, por un lado, y Alemania y Rusia, por otro, los neutrales debemos conservar cada uno nuestra libertad de acción".

"Hoy no hemos hecho nada. Apenas nos hemos visto durante unos cuantos minutos, porque esperábamos, como todo el mundo, conocer la respuesta de los delegados alemanes".

"De los informes recogidos en otros círculos, que no son ni aliados, ni rusos ni alemanes, parece que predomina el criterio de que Alemania y Rusia no debían de ninguna manera firmar durante las negociaciones de Génova un Tratado con el cual nadie puede estar conforme, pues, casi todos los Estados aquí representados que tienen intereses en Rusia, no pueden admitir el principio de que se pase como una esponja sobre la deuda del país, motivada por daños que causó la revolución a las personas y a las propiedades extranjeras".

"La maniobra germano-rusa, afirmando su solidaridad en forma espectacular, mientras que los representantes de toda Europa se hallan reunidos en esta ciudad, para hacer algo en favor del bienestar general, no digo que es simpática para nadie; por la inversa, ha tenido un carácter tanto más repulsivo, cuanto que pone en serio peligro el buen fin de la Asamblea. Pero, aparte de eso, si Wirth y Rathenau en sus respuestas que serán dirigidas seguramente al Presidente de la Conferencia, ponen en tela de juicio la autoridad de los firmantes de los documentos suscritos en Villa Albertis, para hablar en nombre de la Convención Pan-Europea, es absolutamente cierto que un buen número de delegaciones estimarán que la delegación alemana no obra de buena fe, y que la Conferencia de Génova no existe".

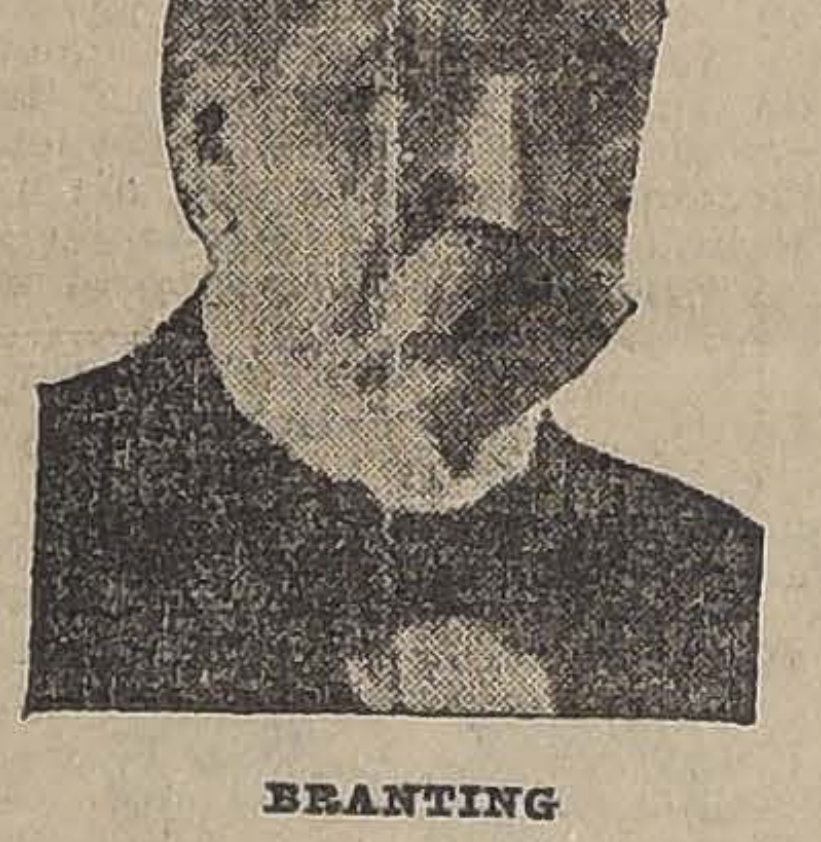

BRANTING

"Desde entonces todos son conciliábulos secretos, trabajos entre bastidores, en los cuales está participando un grupito de delegados, destacándose, por lo demás, como es notorio, el disgusto de su parte".

"Si Alemania pide que se someta el caso a la Conferencia, los dirigentes se negarán. Alemania no puede discutir abiertamente en presencia de todas las delegaciones, las que vienen discutiendo en secreto, desde que se celebró la única sesión plenaria que fué la inaugural".

EL MEMORANDUM RUSO A LOS ALIADOS

Las contradicciones entre el informe de los peritos y los principios enunciados en Cannes

Rusia no consentirá en la abolición de su tratado con Alemania

GENOVA, 20.— El delegado ruso Rakowsky ha anunciado que la respuesta de Rusia a los aliados no podrá ser entregada antes de mañana, por cuanto es preciso imprimir de ella un millar de copias, a fin de que pueda ser conocida de toda la prensa mundial simultáneamente con su entrega a los aliados.

"El memorándum que hemos redactado al efecto—agregó—no contendrá nuestras proposiciones concretas, sino que se limitará a hacer resaltar las contradicciones que existen entre el informe de los peritos que se reunieron en Londres y los principios enunciados en la Conferencia de Cannes.

En primer lugar, la moción aprobada en Cannes dice que la Conferencia se convoca con el objeto de restaurar económicamente a Europa, mientras que el informe de los expertos de Londres se dedica enteramente a la exposición de los métodos que podrán emplearse para obligar a Rusia a pagar millares de millones de francos oro.

En segundo lugar, la Conferencia de Cannes se comprometió a respetar el régimen político y legislativo de cada país, mientras que los expertos, en su informe tratan de imponer a Rusia un régimen de capitulación y control por medio de una Comisión de la Deuda semejante a la que existe en Turquía.

Finalmente, los estadistas reunidos en Cannes se comprometieron a respetar el régimen de propiedad, de acuerdo con el cual hemos expropiado propiedades para nacionalizarlas, tales como se ha hecho en Francia y otros países, y los expertos tratan de obligarnos a devolverlas, mientras que a otros países se les permite pagar la expropiación".

Anuncio, además, que Rusia no consentirá en la anulación del Tratado firmado con Alemania.

HENRY WOOD.— (U. P.)

KRASSIN NO DESEA LA LIBERTAD DE COMERCIO

GENOVA 20.—El delegado ruso, Krassin, ante la Sub-Comisión Económica, se opuso a la restauración de la libertad de comercio diciendo que ello no es posible ni deseable y pidiendo para Rusia el derecho de restringir las exportaciones e importaciones.

LOS OBSTACULOS PUEDEN SER VENCIDOS

GENOVA, 20. — Mr. Lloyd George declaró: "Tanto el obstáculo interpuesto por los alemanes, como el de Rusia, pueden ser vencidos. Probablemente quede asegurado hoy el éxito de la Conferencia y la piedra angular de la paz y reconstrucción de Europa sea colocada hoy."

Tattersall de Maquinarias
CHACABUCO 63, Teléf. 52, Est.
Ofrece de oportunidad: AUTO FORD, TORNO REVOLVER, CALDERO hasta 180 H. P., RIELES todas clases, CAÑERIAS BOMBAS.

COMPONEMOS
TODA MAQUINA DE ESCRIBIR
Tenemos un taller especial para este objeto, que es una garantía para nuestros clientes.
Cuenta con mecánicos experimentados y modernísimas herramientas, lo que permite ejecutar con precisión todo trabajo que se nos encomiende.
Envíenos usted su máquina o denos su orden que nosotros mandaremos por ella, y en corto plazo le entregaremos un trabajo perfecto por un precio razonable.
TALLER DEPARTAMENTO REMINGTON DE
MORRISON & Co.
AHUMADA 65-77. — SANTIAGO

HABLA EL JEFE DE LA DELEGACION DE ESPAÑA

La actitud de los neutrales

GENOVA, 20.—España es la más importante de las naciones neutrales de Europa que se encuentra representada en la Conferencia. El jefe de la delegación española es el marqués de Villa Urrutia, ex-Ministro de Relaciones Exteriores.

En una entrevista que concedió al corresponsal de la "Associated Press" el marqués dijo: "No es exacto decir que los neutrales forman una especie de Entente, como algunos diarios lo han manifestado. Los neutrales tienen ciertos intereses comunes, especialmente en cuanto a cuestiones económicas y financieras se relaciona, asuntos que haría suyos como se anunció después de la reunión de neutrales celebrada en Berna, pero en todo otro sentido cada neutral es libre de seguir la política que mejor convenga a sus intereses.

"España, por ejemplo, está interesada muy poco en los asuntos rusos que son de capital importancia para los estados de la península escandinava y para Holanda. Aun Suiza tiene más interés en estos problemas que España, porque grandes cantidades de bonos de la deuda rusa anterior a la guerra están en poder de ciudadanos suizos.

"Como es sabido, España tuvo que soportar graves males a causa de la alza inusitada de su cambio internacional y que repercutió sobre sus exportaciones y aun la peseta española alcanzó premios con relación a todas las demás monedas, excepto el dolar y la libra esterlina.

"En consecuencia, España espera que la Conferencia estará en condiciones de encontrar remedio a esta situación permitiéndole dedicar todos sus esfuerzos a la reconstrucción civil interna que será facilitada por el feliz término de la campaña de Marruecos que ahora se aproxima.

"España lo mismo que casi todos los demás pueblos del mundo sufre las consecuencias de la guerra, especialmente a causa del desarrollo que en especial han alcanzado algunas de sus industrias que eran necesarias durante el conflicto, pero que en tiempos de paz deben ser gradualmente adaptadas a otros trabajos.

"Es una gran tarea de reajustamiento, pero ciertamente será llevada a cabo gracias al espíritu de patriotismo que anima a todos los españoles".

SI USTEDES PATRIOTA
no gaste su dinero en Loterías extranjeras. Ayude a la Universidad de Concepción en el SORTEO DE MAYO.
PREMIO MAYOR: $ 50,000.00
Números a la venta en el Almacén de Máquinas de Escribir;
82 BANDERA 82
A-23

La Verdad es como la luz
Usando nuestra
TINTURA INSTANTANEA
FRANCOIS
vuestro cabello, si está descolorido o canoso, vuelve a su primitivo color, dándole el hermoso aspecto de la juventud y la suavidad y brillantez de la seda.
Se usa en negro, castaño oscuro, castaño y castaño claro.
SE VENDE EN TODAS LAS FARMACIAS

OPTIMISMO DE Mr. LLOYD GEORGE

NUEVA YORK, 20. — Comunican de Génova que Mr. Lloyd George afirmó que tenía absoluta confianza en el éxito de la Conferencia y que estaba convencido de que ella llegaría a realizar la restauración y la completa armonía de Europa.

Dijo que los alemanes habían aceptado la decisión de los aliados, de no participar más en la subcomisión de asuntos rusos.

"El incidente ha terminado, dijo. Espero que la respuesta rusa permitirá proseguir las negociaciones."

LOS ALEMANES ESTARIAN DISPUESTOS A REPUDIAR EL TRATADO

GENOVA, 20. — Mr. Lloyd George ha manifestado que tiene razones para creer que los alemanes repudiarán el tratado con Rusia, siempre que cualquiera otra nación, a espaldas de las que fué firmado amenace con romper la Conferencia.—(U. P.)

LA CONFERENCIA NO HA FRACASADO

GENOVA, 20. — Mr. Lloyd George ha anunciado que la Conferencia aún no ha fracasado, pues no existe una contravención a los pactos que la originaron. —(U. P.)

MR. LLOYD GEORGE HABLA A LOS CORRESPONS

Su optimismo respecto de la Conferen

GENOVA 20.—El discurso pronunciado por Mr. Lloyd George ante una reunión de cerca de mil corresponsales que representan a la prensa de casi todo el mundo significa un esfuerzo para conciliar la turbada actitud de algunos elementos de la Conferencia como también para inspirar nueva confianza en el éxito de ella.

Estas declaraciones y observaciones hechas en la víspera de la respuesta que debe dar Alemania a la comunicación de los aliados sobre el Tratado con Rusia y de la contestación rusa sobre el programa económico, adquieren un gran significado y tienden a hacer renacer las esperanzas del mundo en la Conferencia de Génova.

Todos están de acuerdo en que el optimismo de Mr. Lloyd George ejerce un saludable efecto, ya que el Premier británico es reconocido como el guía espiritual de la Conferencia.

Después de su breve discurso, Mr. Lloyd George dedicó su tiempo a dar respuesta a las preguntas que se le plantearon, negándose únicamente a contestar una formulada por un periodista alemán, expresando que
contraría al espíritu de
y tranquilidad que es indis
ble para el éxito de toda
rencia."

La más importante de
servaciones que hizo es la
refiere a la seguridad de
cuestión relacionada con
tado ruso-alemán será
nada satisfactoriamente
la aceptación, por parte
mania, de las condicio
das, es decir, de su absten
la discusión de los asu
sos. Esto, dijo, si bien
la actitud de los rusos,
sible el cumplimiento
grama de Génova.

"La Liga de las Nacio
puso el Premier, no ase
paz del mundo hasta q
las naciones sean miem
ella, si bien es cierto
los problemas que surj
nova podrán ser refe
Liga para que ella los
y los ejecute".

"Si todas las naciones
unidas en la Conferenc
tará la completa restau
la armonía mundial",
Lloyd George.—Ralph
ner.—(U. P.)

LA RESPUESTA DE ALEMANIA

GENOVA, 20. — Los delegados de Alemania entregaron a Mr. Lloyd George la respuesta a la nota de los aliados, aceptando la exclusión de las deliberaciones de la Comisión Política y de asuntos rusos.

LOS DELEGADOS RUSOS CONTESTAN

LA NOTA ALIADA

GENOVA, 20. — El corresponsal de la Agencia Reuter ha sabido que los rusos dieron respuesta a la nota aliada referente a las proposiciones que se le formularon.—(U. P.)

LA RESPUESTA D

GENOVA, 20. — Se
que la nota de los deleg
sos está concebida en
conciliatorios.—(U. P.)

Muy importa
¿Quiére Ud. vivir
comodidades e higi
mo en su propia casa?
Alójese en el
RITZ HOTE
HUERFANOS Y AHU
CASILLA 920
Telegrama: "RITZ"

Las oficinas de la
AGENCIA GENERAL
DEL DIARIO
"LA NACION"
EN VALPARAISO
Se han trasladado a calle
BLANCO N.o 968
TELEFONO INGLES 721. — CASILLA 689

SALIX
Fórmula Antiséptica vegetal
las afecciones del Cuero Cab

ASTUR HOTE
VALPARAISO

GRAFICAS DEL EXTERIOR

CABLES, INC., DE "THE UNITED PRESS", "THE ASSOCIATED PRESS" Y DE LA AGENCIA HAVAS

EL DELEGADO PERUANO A LA CONFERENCIA DE WASHINGTON, SEÑOR MELITON PORRAS, SALDRA DE FRANCIA, CON RUMBO A LOS ESTADOS UNIDOS, EL 26 DEL PRESENTE

FRANCIA

SE REUNE LA COMISION DE REPARACIONES

PARIS, 20.—La Comisión de Reparaciones celebró hoy en la tarde una sesión extraordinaria a fin de tomar en consideración el tratado ruso-alemán presentado por M. Poincaré.

La Comisión decidió confiar a la comisión de expertos que de ella depende el estudio del tratado en cuanto se refiere a la violación del de Versalles, especialmente en lo que se refiere a las cláusulas sobre reparaciones.

La Comisión espera recibir a tiempo el informe de los peritos para considerarlo en la reunión que regularmente celebra cada semana y que se efectúa los Viernes. En caso de que ello no sea posible, celebrará una nueva reunión extraordinaria el Sábado con tal objeto.

INTENCIONES ATRIBUIDAS A LOS ALEMANES

PARIS, 20.—Emile Bure, anuncia que el Gobierno alemán ha enviado doce mil hombres al valle de Rhur y que está listo a resistir en la Alta Silesia. Mientras tanto, los ejércitos rojos amenazan la frontera de Polonia y Rumania. "Si se quiere evitar la guerra— agrega— no hay tiempo que perder".

HUNGRIA

PARA SATISFACER UN DESEO DE LA EX-EMPERATRIZ ZITA

BUDAPEST, 20.— Se anuncia que el deseo de la ex-Emperatriz Zita, de que el hijo que próximamente tendrá, nazca en tierra húngara, será satisfecho.

El Conde Hunyadi, para satisfacer el deseo de la ex-Soberana, se trasladó desde la isla Madeira a Hungría y regresó con dos cajones de tierra húngara, la que será esparcida sobre el piso de la sala cuando nazca el niño.

IRLANDA

MANIFIESTO DEL PARTIDO LABORISTA

DUBLIN 20.—El partido laborista ha dado a la publicidad un manifiesto en que solicita que el Dail Eirean ponga de manifiesto su autoridad reuniendo el ejército bajo un solo comando, acepte la responsabilidad del Gobierno o confiese su impotencia y permita al pueblo decidir lo que ha de hacerse.

LA CONFERENCIA PACIFISTA SUR-IRLANDESA

DUBLIN, 20.—La conferencia de paz sur irlandesa fué postergada hasta el 24 del presente mes.

No se llegó a ningún acuerdo entre los miembros de ella, entre los que se cuenta a Mr. Collins, Mr. Grifith, Mr. De Valera y el Arzobispo católico Mr. Byrne.

Se anuncia que el partido laborista, pedirá el Lunes que se declare la huelga general en toda Irlanda como una protesta en contra del militarismo.

PORTUGAL

NUEVO AEROPLANO PARA CONTINUAR EL RAID AL BRASIL

LISBOA, 20.—Un nuevo hidroaeroplano será enviado por el Gobierno a las rocas de San Pablo, a fin de dejar a los aviadores militares en condiciones de continuar el viaje a Sur-América. La máquina tiene el nombre de "Portugal". Se cree que en quince días más se podrá reanudar el vuelo. El Ministro de Marina ha enviado sus felicitaciones a los aviadores.

GRECIA

EXPLOSION DE MATERIAL BELICO EN SALONICA

ATENAS, 20. — El corresponsal de la Agencia Reuter en esta capital anuncia que una explosión destruyó una gran cantidad de material de guerra en Salónica.

Es probable que ochocientas personas entre militares y civiles hayan quedado sepultadas bajo las ruinas. El pánico reina en la ciudad.—(U. P.)

ESPAÑA

EL CAMBIO DE COMANDO EN MELILLA

MADRID, 20.—La remoción del Coronel Riquelme del comando de las tropas de nativos en Melilla, fué llevada al Congreso. El premier contestó a las preguntas que se le formularon declarando que el señor Riquelme había sido removido por el Gobierno por convenir así al interés público.

CHINA

GRAVEDAD DE LA SITUACION INTERNA

LONDRES, 20. — "The Times" publica un despacho procedente de Pekín, en el que se informa que es inminente un combate entre las tropas de Chang-Tso-Lin y las de Wu-Pei-Fu.

ASIA MENOR

LA EVACUACION DEL VALLE DE MEANDE POR LOS ITALIANOS

ATENAS, 20.— Las tropas italianas han iniciado la evacuación del valle de Meande, en la Turquía Asiática.

LA ASAMBLEA NACIONAL OTORGA UN VOTO DE CONFIANZA A KEMAL BAJA

ANGORA, 20.— La Asamblea Nacional otorgó un voto de confianza a Kemal Bajá después que éste hubo anunciado que los turcos presentarán contra-proposiciones a los aliados, agregando que, en caso de ser rechazadas estas últimas, toda la responsabilidad de nuevos derramamientos de sangre corresponderá a los aliados.

LOS ENCUENTROS ENTRE REVOLUCIONARIOS Y TROPAS FRANCESAS EN SIRIA

EL CAIRO, 20.— Un telegrama procedente de Siria, anuncia que los encuentros entre los revolucionarios y las tropas francesas, en Siria, son cada vez más severos y que los franceses se han retirado de Deirezzor después de un combate de considerable duración.

LA EVACUACION DE LA TRACIA

CONSTANTINOPLA, 20.— Los altos comisarios aliados dieron respuesta a la nota de la Sublime Puerta, respecto a las condiciones de armisticio, trascribiendo los términos de la que se envió al Gobierno nacionalista de Angora en la semana última.

Se declara en la citada comunicación que la desmilitarización de la Tracia es un requisito esencial para concertar la paz. Se hace presente que la Sublime Puerta no debe temer que las tropas griegas sean llevadas a Tracia después que ella acepte evacuar la Anatolia.

ESTADOS UNIDOS

EL DELEGADO PERUANO SEÑOR VELARDE ALMUERZA CON LOS REPRESENTANTES DE CHILE

NUEVA YORK, 20. — El Delegado de Chile a las Conferencias sobre el Tratado de Ancón declaró al corresponsal de la United Press que ha recibido un cablegrama del Embajador de Chile, señor Mathieu, en que anuncia que el Delegado peruano, señor Porras, según aviso enviado a la Legación del Perú, saldrá de París a bordo del "Homeric" el 26 del presente y que llegará a ésta probablemente el 2 ó el 3 de Mayo. El señor Aldunate estima que es imposible que las Conferencias se inicien antes del 10.

El Delegado del Perú, señor Velarde y los señores Luiz Izquierdo y Carlos Aldunate, almorzaron juntos hoy a medio día. Esta es la primera reunión que sin carácter oficial, celebran los citados personajes.

El señor Aldunate declaró al corresponsal: "Es demasiado prematuro hablar de arbitraje. Tengo confianza en que se producirá un acuerdo, porque eso es lógico y natural. El tratado es preciso. Sólo queda llegar a un acuerdo con respecto al plebiscito y para eso trabajamos y espero que se encontrará una solución. Si las negociaciones fracasan, entonces habrá tiempo de sobra para hablar de arbitraje."

Es muy probable que el señor Aldunate se dirija a Washington antes del 1.o de Mayo, a fin de conferenciar con el señor Mathieu.—(U. P.)

DECLARACIONES DEL SEÑOR MELITON PORRAS

SE EMBARCARA EL 26 DEL PRESENTE

PARIS, 20. — El señor Melitón Porras declaró que se embarcará en compañía de su esposa, con destino a Washington, el 26 del presente mes.

El Delegado del Perú a las Conferencias de Washington dijo: "Creo que la Conferencia de Washington será corta. Tengo confianza en que los méritos y la justicia de la causa de mi patria la harán salir victoriosa.

"Espero quedarme seis o nueve meses en Estados Unidos para dirigirme en seguida al Perú.

"Me siento íntimamente feliz por haber encontrado tanta buena voluntad y gentileza en Francia para con el Perú. Estoy conmovido por los honores que se me acordaron aquí como representante del Perú. Mi permanencia en Francia ha sido agradabilísima y provechosa. El sentimiento que experimento al alejarme se mitiga por el hecho de que pronto estaré en otras playas amigas, como son los Estados Unidos."

LA INAUGURACION DE LA CONFERENCIA PAN AMERICANA DE MUJERES

BALTIMORE, 20.—Las representantes de las más importantes instituciones femeninas de América concurrieron hoy en la mañana a la inauguración del Congreso Panamericano de Mujeres, que se celebra bajos los auspicios de la Liga Nacional de Mujeres en favor del sufragio femenino.

LA INUNDACION PRODUCIDA POR EL MISSISSIPPI

WASHINGTON, 20.—Cinco millones de sacos de arena han sido enviados desde Shenectady, Nueva York, a diferentes puntos a lo largo del Mississippi, en donde la elevación del nivel del río ha causado serios daños.

El atraso del señor Porras

Será necesario postergar la fecha inaugural de la Conferencia chileno-peruana

Se cree que las reuniones no comenzarán antes de los primeros días de Mayo

Se notaría cierto disgusto en las esferas chilenas por este nuevo atraso

WASHINGTON, 20. — El retardo aportado por el señor Porras para abandonar Europa hará necesaria una nueva postergación de la Conferencia chileno-peruana.

Se ha tratado de llegar a un acuerdo respecto de la nueva fecha de inauguración de la Conferencia; pero, hasta anoche, el Encargado de Negocios del Perú, señor Prada, aún no había recibido respuesta al cablegrama que enviara al señor Porras, solicitando le comunicara el día en que pensaba embarcarse, pero se cree que el delegado peruano abandonará las costas europeas más o menos el 22 del presente, o sea pasado mañana.

De acuerdo con las informaciones que ha podido recoger el corresponsal de la United Press, en las esferas mejor informadas, hay grandes evidencias para afirmar que la Conferencia no comenzará antes del 1.o, 2 ó 3 de Mayo.

Hay algunos indicios de disgusto en las esferas chilenas por este retardo, pero los peruanos explican que no es posible fijar una fecha definitiva para la inauguración de las reuniones, mientras no se reciba un aviso del señor Porras, quien, indudablemente, debe tener algún motivo muy justificado a la postergación de su partida.

De buena fuente se estima que el Embajador de Chile, señor Beltrán Mathieu, ha comunicado al Departamento de Estado que los delegados chilenos se encuentran ya en territorio norteamericano y que están dispuestos para concurrir el día que se les indique a la Conferencia.

Se dice también, de fuente igualmente bien informada, que el Perú comunicó hace algún tiempo que deseaba que la Conferencia se iniciara entre el 20 y el 28 de Abril, habiendo contestado posteriormente Chile proponiendo el 25, fecha que habría sido aceptada en principio.

El Encargado de Negocios del Perú, señor Prada, recibió anoche un cablegrama informándole que el señor Solón Polo, Consejero de la Delegación peruana, había partido de Colón, donde se detuviera en su viaje desde el Perú. Aún no se tiene noticias del Consejero de la Delegación chilena, señor Alejandro Alvarez, quien viene de Europa.

A. L. BRADFORD.—(U. P.)

CRONICAS DE CHILE

El corresponsal de "La Razón", en Santiago, habla de la situación política

BUENOS AIRES, 20. — "La Razón", en su quinta edición de hoy, publica, bajo llamativos títulos, la siguiente correspondencia de su corresponsal en esa capital:

Nuestra correspondencia del 11 de Marzo último ha merecido los honores, en su parte relacionada con la actualidad política chilena, de ser reproducida en sus puntos más importantes, casi íntegra, en "El Diario Ilustrado" de Santiago.

Como es natural, dado los juicios que en ella se emitieron sobre la política de este país, nuestra correspondencia ha sido a su vez comentada por diversos órganos de prensa en los términos más contradictorios.

Existe por encima de todas las cosas un hecho indiscutible, y es que nuestra pluma no ha tenido otra misión que decir la verdad sin timidez.

No hemos pretendido sino que transmitir un estado de cosas que a su vez refleja en las columnas de la prensa seria e independiente de este país, la opinión de los políticos que viven alejados del amable calor de los salones palaciegos y que hablan por encima de las conveniencias de partido y de hombres, inspirando su palabra en los intereses sagrados de su patria; opiniones que, por lo demás, comparte la gran masa de ciudadanos conscientes de la nación.

Seguiremos como siempre ajustándonos en nuestras correspondencias a las normas del maestro del diarismo francés, Emilio de Girandin, que decía: "Para ser periodista basta con decir siempre la verdad."

Ningún mandatario chileno,— dijimos ayer y sostenemos hoy,— después del ilustre Presidente Balmaceda, ha asumido el mando de esta nación rodeado de una aureola de mayor prestigio y de más grandes simpatías que el señor Alessandri.

Sus ardientes partidarios creyeron ver en su persona al político y al estadista, con mejores títulos que nadie, para confiarle el más alto cargo en el seno de una República democrática.

Tampoco se conoce en la historia política de Chile un mandatario que haya perdido en menor espacio de tiempo, con mayor facilidad, su ascendiente en la opinión pública.

La razón de ser de este fenómeno no se debe a que como candidato prometió más de lo que era razonable que cumpliese. Hoy las masas populares, que esperaban una renovación total de valores, se encuentran, después de un año y tres meses de Gobierno,—(el período presidencial es en Chile de cinco años),—defraudadas en sus risueñas expectativas y ven que el país sigue marchando por los mismos senderos de antes, y lo que es peor aún, que su marcha es hoy fatigosa, difícil y triste.

Demostración significativa de las esperanzas que se habían cifrado en el Gobierno del señor Alessandri, está en las siguientes palabras pronunciadas por el brillante leader radical, señor Pablo Ramírez, en una sesión del 23 de Agosto de 1920 en la Cámara de Diputados. Dijo

"El 25 de Junio empieza la segunda República: la cruzada de democracia que mi partido predicara desde su advenimiento a la vida política, culmina en las más brillantes de las auroras.

"Triunfa con su candidato a la Presidencia de la República, el señor Alessandri."

. . . .

"Y los corazones chilenos,— agregó el señor Ramírez,—saludan en estos momentos el advenimiento de la segunda República: de la República Radical y Democrática."

Pues bien, el Partido Radical no tiene hoy un solo representante en el Gobierno y la representación demócrata es infinitamente débil y desteñida.

Además, el Diputado que así se expresaba, fuera hoy día de la Cámara joven, es actualmente Consejero de Estado y encabeza en el seno del Partido Radical la corriente de oposición tenaz y formidable a la actual Administración.

Tres partidos políticos fueron la plataforma de la candidatura del Excmo. señor Alessandri: el Radical, el Demócrata y una fracción del histórico Partido Liberal. Estas entidades formaban en aquel entonces un grupo compacto y prestigioso, conocido con el nombre de Alianza Liberal.

Esta combinación política, que vive aún de aquel prestigio en la opinión, se encuentra actualmente sin cohesión en sus filas, los partidos que la forman están empeñados en pequeñas luchas internas, —debido a la acción presidencial, —sus hombres de mayor situación han sido alejados por obra del Primer Mandatario del país: los unos se han ido al extranjero en el carácter de Ministros Diplomáticos; otros viajan por Europa y no pocos se dedican al cultivo de sus tierras.

El Partido Radical, que significa nada menos que un tercio del electorado nacional, que ha alcanzado la más alta representación de que hay recuerdo en la Cámara de Diputados, se ha ido sustrayendo lentamente con sus jefes y soldados del Gobierno de la República.

El Partido Demócrata, que como el anterior cuenta con grandes fuerzas electorales, va tomando el mismo camino que su aliado, el Radical. Pues bien, ambos fueron las grandes fuerzas de opinión con que el Excmo. señor Alessandri libró la formidable batalla en las urnas del año 19.

El Partido Conservador, que con los citados es el que cuenta más votos en la opinión, está también retraído de las tareas de Gobierno, debido a prejuicios que en el sentir de las gentes cultas han hecho ya su época, pues Chile no tiene problemas religiosos de gran interés que discutir y resolver. No existe separación de la Iglesia y del Estado; mas el Partido Conservador, que no es el clerical de antaño, debido a las nuevas orientaciones impresas en sus rumbos por la juventud, acepta y anhela aquella separación.

Este partido tiene una brillante historia política, en sus filas militan personas de gran talento y versación en los negocios del Estado, tiene una alta representación en ambas ramas del Parlamento y, sin embargo, se encuentra alejado del Gobierno.

En vez de contar el Primer Mandatario con el concurso de los partidos de ideas, en beneficio de los altos intereses del país, de la colaboración de los hombres más eminentes, de los que por su dilatada vida pública constituyen una legítima garantía de buen Gobierno, el mandatario chileno se encuentra entregado a aquel calor malsano que irradia todo círculo eminentemente personal.

Este hecho, unido a otros, ha sido la causa principal por el cual los partidos Radical y Demócrata han dejado de cooperar en debida forma a las tareas de Gobierno. Los políticos, más que todos los gobernantes, tienen el deber de ser leales con su programa y consecuentes con sus principios.

Ha jurado hace pocos días el quinto Gabinete de la actual Administración. En un año y tres meses han desfilado cinco Ministerios por los Departamentos de Estado, lo que significa un Ministerio por cada tres meses. ¡Esto constituye un verdadero récord!

Este Ministerio, en el cual no hay políticos radicales ni conservadores, vivirá a expensas de la benevolencia de estos dos grandes partidos extremos.

Sin embargo, existe siempre, por encima de todas las pasiones políticas, una noción perfecta de los verdaderos intereses y conveniencias nacionales. Los que no colaboran en las tareas de Gobierno, ejercitan desde su retiro su acción de pensadores y dirigentes en las columnas de la prensa diaria, que alumbra con vivos resplandores los destinos de este gran pueblo.

La historia de esta República registra grandes hechos, que hablan con sobrada elocuencia del civismo y desinterés de sus ciudadanos más preclaros. Cuando iniciaba su vida independiente hubo un O'Higgins, General a cuya gloriosa espada se debió en gran parte la libertad, que al comprender que no podía imponer su persona ante las grandes fuerzas de opinión, declinó el mando. Más tarde, otro gran Mandatario, el Presidente Balmaceda, no imitó el noble ejemplo del anterior; pero puso fin a su vida con su propia mano!

BRASIL

EL VIAJE DEL CRUCERO "REPUBLICA" A FERNANDO NORONHA

RIO JANEIRO, 20. — El crucero "República" llegará mañana a Fernando Noronha.

BOLIVIA

ACUÑACION DE MONEDAS EN EL EXTERIOR

LA PAZ, 20.—La Comisión de Hacienda de la Cámara de Senadores, ha dictaminado aprobar el proyecto de acuñar en el exterior monedas de níquel, por valor de un millón de bolivianos.

GESTIONES PARA CONTRATAR UN EMPRESTITO EN ESTADOS UNIDOS

LA PAZ, 20.—En la Cámara de Diputados se leyó un contrato suscrito en Nueva York por don Ramón Rivero, agente financiero del Gobierno, con la firma Srleffel Nicolaves, sobre el préstamo de 15 millones de dólares, hasta el 5 de Junio, dándose como garantía la totalidad de las rentas nacionales.

El Ministro de Hacienda dió varias informaciones sobre el empréstito. El debate continúa.

PERU

EXPEDICION PERUANA A ROMA

LIMA, 20.—Se organiza una expedición peruana a Roma para saludar al Papa, y visitar las ciudades italianas. La expedición durará dos meses. Se ha fletado con este objeto el vapor ex-alemán "Eten".

ARGENTINA

COLISION ENTRE DOS VAPORES

BUENOS AIRES, 20. — La Munson Line ha recibido un mensaje inalámbrico anunciándole que el vapor "Aeolus" chocó con otro vapor frente a Montevideo, hundiéndole, pero salvando su tripulación. El buque hundido es el vapor de carga británico "Zero", que salió de Buenos Aires con rumbo a Liverpool, anteayer.

El "Aeolus" sólo ha recibido averías de escasa importancia y es esperado en Montevideo a las 3.30 de la tarde de hoy.

LAS GESTIONES REALIZADAS EN CHILE POR EL PRESIDENTE DE LA BOLSA DE COMERCIO

BUENOS AIRES, 20.—En reunión de Directorio de la Bolsa de Comercio, se consideró el informe del presidente señor Padilla, respecto a sus gestiones realizadas en Chile en favor de la reciprocidad comercial.

Se resolvió designar una comisión especial para que estudie y reglamente la forma en que se autorizarán las cotizaciones de títulos chilenos.

EL RESULTADO DE LAS ELECCIONES

TRIUNFO DE LOS RADICALES

BUENOS AIRES 20.—Terminado ya el escrutinio, el resultado total en las veinte secciones, de los electores de Presidente, de senador y de diputados, respectivamente, es el siguiente:

Radicales: 68,139, 67,105, 65,847; socialistas: 54,783, 62,366, 60,081; radicales principistas: 93,702, 8,694, 12,261; concentración nacional: 20,403, 19,312, 22,000; demócratas: 9,768, 9,130, 10,549. Los comunistas obtuvieron para diputados 4,199 votos.

De acuerdo con los cómputos, resultan electos: Presidente de la República, don Marcelo de Alvear; Vice-Presidente, don Elpidio González; senador, don Tomás le Bretón; diez diputados de mayoría, radicales, los señores Amuchastegui, Obdulio Siri, coronel Alfonso R. Trucco, Juan Botinelli, Leopoldo Bard, José Tamborini, Manuel Rocca y Andrés Ferreira, y cuatro socialistas de la minoría que son los señores Antonio de Tomasso, Nicolás Repetto, Alfredo Spinetto y

EMPLEADO

Se necesita para hacer estudios de instalaciones eléctricas y que sepa dibujar. Indicar pretensiones de sueldo y dónde ha estado ocupado, a

CASILLA 3990

INFORMACIONES DEL INTERIOR

VALPARAISO

Mercado salitrero

El resumen de las ventas de salitre efectuadas desde el 1.o de Junio de 1921 hasta el 31 de Marzo de 1922, hasta la circular N.o 25 inclusive, es el siguiente:

Para exportación

Marzo 3: Amsterdamsche Superfosfat 44 mil toneladas; Marzo 3: Langelandskorn Copenhagen, 11 mil quintales; Marzo 7: W. R. Grace y Cía., 110 mil quintales; Marzo 7: W. R. Grace y Cía., 11 mil quintales; Marzo 7: W. R. Grace, 22 mil quintales; Marzo 9: W. R. Grace y Cía., 110 mil quintales; Marzo 10: W. R. Grace y Cía., 110 mil quintales; Marzo 15: Isidoro Ruiz, 22 mil quintales; Marzo 14: Gibbs y Cía., 4,620 quintales; Marzo 15: Mitsui Bishi Shoja Kaisha, 4,400 quintales; Marzo 15: Mitsui y Cía., 25,300 quintales; Marzo 16: W. R. Grace y Cía., 110 mil quintales; Marzo 17: Michel Frank, 44 mil quintales; Marzo 17: Compagnie Entreprise Commerciale, 44 mil quintales; Marzo 17: Isidoro Ruiz, 22 mil quintales; Marzo 21: Feith, 44 mil quintales; Marzo 21: Feith, 44 mil quintales; Marzo 21: Williamson Balfour y Cía., 5,500 quintales; Marzo 23: W. R. Grace y Cía., 110 mil quintales; Marzo 24: W. R. Grace y Cía., 110 mil quintales; Marzo 24: N. V. Veemesta, 44 mil quintales; Marzo 25: Iwaia y Cía., 6.600 quintales Marzo 25: Astoreca y Cía., 63,666 quintales; Marzo 25: Granja y Astoreca, 22 mil quintaels; Marzo 29: Amsterdamsche Superfosfat, 44 mil quintales; Marzo 29: Michel Frank, 22 mil quintales. Total: 1,210,086 quintales.

Todas estas operaciones se han efectuado al precio de 11 a 11 1|4.

Para el consumo en el país

Setiembre: Wessel Duval y Cía., 28,244 quintales; Octubre: Wessel Duval y Cía., 5,500 quintales; Octubre: Wessel Duval y Cía., 1,100 quintales; Noviembre: Wessel Duval y Cía., 3,300 quintales; Diciembre: Wessel Duval y Cía., 2,200 quintales; Marzo (1922) Wessel Duval y Cía., 6,600 quintales. Total general 1.257,030 quintales.

Estas partidas se han vendido al precio de $ 10,28 moneda corriente.

COMPRASE MAQUINA ESCRIBIR

buena marcha, buen estado y estantes escritorio.

TEATRO ESMERALDA, de 9 a 10 y de 5 a 6.

COCINA A GAS

Espléndida cocina Clark-Jewel (Joya), dos hornos, un mes de uso, y lavatorio loza de dos llaves, realízanse por viaje a mitad de precio.

TEATINOS 76

Emisión de títulos de una Compañía minera

Motivo de comentarios ha sido ayer el haberse descubierto un desfalco en las oficinas de una conocida compañía minera, cuyo nombre reservamos, por ahora, y que ha consistido en la emisión fraudulenta de títulos por una suma que se dice superior a $ 100,000.

Visita a los juzgados

El Ministro en visita don Roberto Quijada Burr, nombrado por denuncio de irregularidades en los juzgados de este puerto, ha tomado ya declaraciones a varios empleados, habiendo logrado constatar la veracidad de algunos de los denuncios en referencia.

Movimiento marítimo

Ayer entraron:
El Antofagasta, de Corral.
El Cautín, de Lebu.
Ayer debió salir:
El Ultima Esperanza, para Antofagasta.
El América, para Arica.
Hoy saldrán:
El Pisagua, para Corral y Valdivia.
El Antofagasta para Arica.
El Elena, para Lebu.
Mañana saldrán:
El Itata, para Arica.
El Galvarino, para Tomé.
El Ceres, para Hamburgo
El Cachapoal, para Arica.
Hoy son esperados:
El Popplar Branch y Oak Branch, de Liverpool.

TARAPACA

(De nuestro corresponsal, por telégrafo)

IQUIQUE 20. — **Investigación.—** Ayer se dirigió a Pisagua el capitán don Carlos Roesel a investigar de orden de la Intendencia, los actos de insubordinación del Prefecto de Policía de esa ciudad, señor Luis A. Parada, quien ha sido llamado al Sur.

Manifestación.— Hoy se realizará en el teatro nacional una fiesta pugilística en honor de la dotación del "Acorazado Latorre", en la que se medirán los aficionados de este buque Eloy Estrada y Estéban Soto con los aficionados de esta ciudad Juan Espinola y Juan Montenegro. Se nota un gran entusiasmo por presenciar esta fiesta.

Sospechoso.— Se cree se encuentre escondido cerca de Santa Bárbara un individuo sospechoso, de nacionalidad peruana. Las investigaciones practicadas demuestran tratarse de un sujeto venido de Arica.

Música

Los últimos SHIMMYS para Piano.

ARIZONA
THE PELICAN
SILVERY SPARKS
MUSTAFA

Acaban de publicar:

GRIMM y KERN

Almacén de Pianos y Música
AHUMADA 99, esquina MONEDA

LINARES

LINARES. — **Atentado criminal.—** El Lunes en la tarde fué víctima de un atentado criminal, el cabo de la policía de seguridad, Juan Francisco Cáceres, en circunstancias en que iba a aprehender a un reo.

ÑUBLE

CHILLAN 20.— **Conferencia cultural.—** El señor Eugenio Labarca dió en la tarde de ayer una interesante conferencia en la Biblioteca Municipal, sobre la influencia de ésta en la cultura del pueblo. Fué muy aplaudido. En la noche se le ofreció una comida al conferencista, en que hicieron uso de la palabra el festejado, don Marcial Mora y otros.

Pasajes Económicos

a la República Argentina (vía Cordillera).

La Empresa "Caupolicán" expende pasajes de 2.a clase a Mendoza: $ 210; a Buenos Aires: $ 320, (moneda chilena).

Nuestro servicio se realiza dentro de la más absoluta seriedad.

Salida de combinaciones: Lunes y Viernes por tren de 12.55 P. M.

Datos, itinerarios y pasajes solicítenlos en COMPAÑIA 1063, Oficina 32. (Los Sábados se atiende todo el día).

CONCEPCION

CONCEPCION.— **El Intendente.—** Completamente restablecido se halla el Intendente de la provincia, don Augusto Rivera Parga.

El precio del pan.— Con motivo del aumento del precio del kilo de pan a un peso, se ha producido un mivimiento de opinión en el público que parece ha producido ya sus efectos, pues el precio del quintal de harina ha bajado de $ 36 y $ 35 y se espera un mayor descenso.

VALDIVIA

VALDIVIA.— **Premios de la Semana Valdiviana.—** El Domingo próximo a las tres de la tarde se entregarán los premios a los deportistas que triunfaron en las diversas pruebas efectuadas durante la semana valdiviana.

LLANQUIHUE

OSORNO. — **Combatiendo la criminalidad.—** En la Gobernación se efectuó la conferencia a que convocara el Gobernador con el objeto de tomar acuerdos y solicitar medidas para combatir la delincuencia criminal, que tanto auge ha tomado en este departamento, durante los últimos meses.

¿QUIERE Ud. SABER

donde ir a una parte segura, donde nadie lo moleste, donde va la gente seria, donde hay comedores reservados para cada persona y para cada grupo, donde usted puede encontrar después de las 9 de la noche hasta las 6 de la mañana el exquisito VALDIVIANO A LA CHILENA, la legítima y privilegiada CAZUELA DE AVE, MARISCOS Y PESCADO FRESCOS diariamente y diferentes platos a su entera satisfacción? Acuda al

RESTAURANT "EL SUBMARINO"

cuya Casa está ubicada en ELEUTERIO RAMIREZ esq. SAN FRANCISCO

Si usted no quiere que nadie lo vea, haga llamar a su chauffeur por la puerta privada por San Francisco.

HUIDOBRO y OCAMPO
Morandé 612 Teléfono 801
WICO VERDE $ 20,40 : ENERGINA $ 20,90 :
BENCINA
SOLO AL CONTADO
PILADE MASSA
Morandé 600 Tel. 1948
WICO AMARILLO $ 23,80

Lo que las Mujeres Aman!!

Grandiosa super-producción del "FLIRST NATIONAL 1922". Subyugante poema pasional con todos los encantos de la vida, que estrenará el único teatro que presenta las películas que causan sensación, el aristocrático

SPLENDID - MAÑANA

Localidades numeradas en venta. — Esta obra es de exclusividad absoluta del SPLENDID y de MAX GLÜCKSMANN. Vea Ud. las fotografías en el foyer del teatro.

?

¿Cómo debe ser un hombre para agradar a las mujeres?

?

El secreto para que jamás la mujer pierda sus encantos y juventud.

Proezas de natación.
Escenas submarinas.
Esculturales chica
atléticas.
Risa.

Ultima exhibición de la simbólica obra social

T. Delicias **El Diablo ante la Cruz**

Alameda y San Alfonso

¡Alerta humanidad! ¡El diablo acecha constantemente!

MUY IMPORTANTE: Para demostrar al público culto que las películas CORRIENTES que exhibe este teatro, son indiscutiblemente mejores que las que con carácter de extraordinarias presentan sus vecinos, se invita a platea, completamente gratis a señoras y señoritas (acompañadas de caballeros), siempre que vayan correctamente vestidos.

PRECIOS DE GALERIA: $ 0.10

ESPECIAL Y NOCHE **T. Mundial** GALVEZ P. ALMA

La Mujer Enigma

Creación dramática de la hermosa GERALDINA FARRAR.

Imperio **EL CRANEO de la HIJA del FARAON**

LUNES. ESTRENO

El Egipto de los civilizadores; la época Romana de los triunfos gloriosos; el tiempo medio-evo con sus invasiones, sus luchas y sus transiciones; la edad contemporánea, reina del esfuerzo y el oro; más de años de evoluciones pasan a través de la leyenda encantada de esta extraordinaria visión de arte alemán.

COMEDIA

Grandioso estreno de la PRODUCCION EXTRAORDINARIA de WILLIAM FOX:

HOY Soirée: 6.30 Nocturna: 9.30

El Domingo, en Selecta, la primera función de la serial "LA REINA DE LOS DIAMANTES"

EVANGELINA

El más bello poema de LONGFELLOW. Encantadora comedia que sublimiza el sentimiento y el amor, y que enseña a saber amar: es el :bolo de la pureza y la sinceridad en el cariño. **La más genial interpretación de MYRIAM COOPER.** la recordada intérprete de "Vindicación".

MAÑANA
Estreno UNIVERSAL:

JUVENTUD INTREPIDA

La historia de una encantadora niña que, por la fatalidad de sus primeros años y lo caprichoso de su destino, resultó una cenicienta moderna.

Creación de **GLADYS WALTON**

DOMINGO
Estreno de lujo:

Los Diabólicos

Argumento inquietante. La h toria de una elegante secta qu forma para la conquista del e no femenino. Genial creación **EDY DARCLEA**, la estrella derna más elegante de Europa

---

TEATROS - MUSICA - CINES

SANTIAGO

EL ESTRENO DE "LA CHICA DEL GATO", DE ARNICHES.—Un éxito tan señalado como con "La Prisa", de los hermanos Alvarez-Quintero se obtuvo anoche con "La chica del gato", de Arniche, que la Compañía Serrador puso anoche en escena por primera vez en Chile.

"La chica del gato", es una de las últimas obras estrenadas en España por el célebre comediógrafo y sainetero español y su estreno marcó en Madrid unos de los triunfos más resonantes de la última temporada. La obra merece en realidad aplausos legítimos de la crítica y puede pasar sin reparos de consideración. Su asunto, si bien es trivial, no carece de interés y está llevado hasta el final con una ingeniosa y hábil alternativa de ingenio, picardía y emoción. Esta manera de sacar la obra es lo que la hace especialmente liviana y agradable. Arniches, ya viejo en la composición teatral, que conoce los resortes del efecto y que sobre todo sabe que es lo que agrada al público, ha construído esta obra con todos esos elementos indispensables para producir en el espectador una impresión de humarismo y de sentimiento. Esa "chica del gato", es un personaje vivo, bien movido, recortado con habilidad e inteligencia. Hay un instante en que parece un personaje escapado de las páginas de David Copperfield. Es sensible por otra parte, que Arniches se olvide a veces de su simpática misión de comediógrafo ligero y ameno y trate de impresionar con escenas fuertes y dramáticas. En la obra estrenada anoche se advierte en ciertas situaciones una tendencia mal refrenada a producir escenas de drama, como si bajo la capa del comediógrafo regocijado se estuviera disimulando un folletinista romántico. En la comedia del género de Arniches, la emoción tiene que ser efímera, despojada de ese claro obscuro de la obra dramática. Le falta a Arniches eso que pudiéramos llamar la disciplina de la emoción.

Pero, por sobre todo esto, la obra es muy agradable, gusta en toda su extensión, y se comprende que haya constituído uno de los triufos más sonados de la escena española en estos últimos meses.

La interpretación fué hecha en forma brillante. La señorita Nora Serrador, (La chica del gato), hizo su papel con una encantadora naturalidad; su acción es fresca, espontánea y fluye con una exquisita gracia, haciendo olvidar por completo la escena del teatro. La señorita Serrador ha terminado anoche por revelársenos una artista de magníficas promesas. Asimismo, Carreras, tuvo un papel que le sirvió para lucir sus espléndidas dotes de característico; Carreras sabe dar un intenso colorido a su trabajo y se ve en él al artista de talento y de grandes recursos escénicos. Un aplauso especial merecen también la señorita Teresa Serrador y Serrador (hijo) que hicieron sus papeles con evidente acierto.

La obra se repite esta noche. Para la vermouth de mañana el cartel anuncia la comedia de los hermanos Alvarez-Quintero: "Puebla de las Mujeres".

PARAMOUNT

la primera manufactura cinematográfica del mundo estrenará

a las 6.30 y 10.30

HOY

— EN EL —

Splendid

su grandiosa super-producción

Cuerdas del Corazón

Viril historia de amor y nobleza sublime por el gran actor dramático

William S. Hart

secundado por la linda Anna Q. Nilsson.

HOY, a las 5.15 y 9.15

MATCH DE BOX CARPENTIER -- COOK

y dos graciosísimas comedias

"PARAMOUNT"

COLISEO NACIONAL

HOY: "EL PROCESO LANDRU"—Con teatro lleno puso anoche la Compañía Nicanor de la Sotta, la obra de Acevedo Hernández: "Almas perdidas", que el público aplaudió con mucho entusiasmo.

Para hoy anuncia la Empresa el drama policial: "El Proceso Landru", o El Barba Azul moderno, cuya obra fué estrenada por la Compañía Rambal, en el Teatro Santiago, con franco éxito. Esta obra será puesta con una mise en scene que se ha confeccionado ex-profeso.

Como una primicia al público que ha correspondido con gentileza a la labor de esta Compañía, la Empresa dará el Sábado una función extraordinaria.

Se pondrán en escena 2 obras de 3 actos. El arlequín de Otto M. Cione, y el estreno de Escobar: "Las glándulas del mono", pieza que será un verdadero éxito de risa, por sus escenas cómicas y llenas de gracia.

Restablecida ya de su enfermedad la primera actriz señora Angela Benito, comenzará a trabajar el Sábado próximo.

ESMERALDA

PIERRETTE FIORI. — Pierrette Fiori y Los 4 Maroccos, están consiguiendo aquí el mejor de sus éxitos. Tanto la exquisita y original artista francesa como los excelentes acróbatas y zapateadores se han conquistado todas las simpatías del público. Estos últimos estrenarán hoy la pantomima fantástica: "La casa misteriosa".

El cine por su parte hará comenzar el espectáculo con la película Goldwyn: "La mujer enigma", interpretada por Mae Marsh.

Este espectáculo es amenizado por una espléndida orquesta de 8 profesores dirigida por el maestro Félix Gómez.

UNION CENTRAL

EL PROXIMO ESTRENO DE LA COMPAÑIA NARCISIN.—Al anunciar el nuevo espectáculo que la Empresa Ansaldo trae al Unión Central, y que iniciará su temporada el próximo Miércoles, sólo nos hemos referido al niño Narcisín que figura en ella; pero es necesario que el público se dé cuenta de que el conjunto español que nos visitará forma una rompañía digna de aplauso, cuyos principales elementos son artistas aplaudidos en los escenarios madrileños.

Del elenco anotamos a las siguientes actrices: Consuelo Menta, tiple de operetas y zarzuela a quien la crítica de Madrid reconoce grandes facultades, dominio escénico y agradable voz; Esperanza Peris, Paquita Salvador, Carolina Castro, Carmen, Laura, Manolita y Serafina Fernández, Manolita Garcillán, Teresa González, Luisa Lemos, María Isabel Sivori, Laura Zapatero, Julia Alonso, Mercedes Andreu, Josefina Barcia, Mercedes Lemos, Marta Duchenois y María de la Reta; y entre los actores, el director Narciso Ibáñez, actor fogueado y de cartel en España y Buenos Aires, Manuel Albadalejo, tenor cómico de mucha gracia, el barítono Luis Nessi, nuestro conocido, Paco Armisen, Di Marias, Santibáñez, Horacio González, Torner, Iglesias, Viura, Prat y otros.

Como se ve, es una compañía numerosa, que según se nos dice, presenta las obras promorosamente, con lujo de trajes y decorados modernos.

SETIEMBRE

ANNA PETROWA Y JAN KAWESKI.—"La atracción del jaspe", el conmovedor drama interpretado por Paulina Frederick, se estrenará tarde y noche de hoy en el Setiembre. Esta cinta es la primera producción moderna que llega a Chile de la marca Robertson Cole. Es una novela de esperanzas deshechas, de ilusiones rotas, que producirá duradera impresión.

Ana Petrowa y Jan Kaweski harán un nuevo programa de bailes. Esta notable pareja coreográfica ha sido un buen acierto de la Dirección del Teatro. Es una de las mejores atracciones artísticas que hay actualmente en la capital.

NOTICIAS TEATRALES

EL REPERTORIO DE LA COMPAÑIA DEL POZO-BENACH. — A continuación damos el repertorio de la Compañía Del Pozo-Benach, que debutará el 28 del presente en el Coliseo Nacional.

Operetas vienesas: "La Comedianta", "La muchacha de los Millones", "Princesa de las Czardas", "Ultimo Vals", "Mazurka Azul", "Conde de Luxenburgo", "Princesa del Dólar", "Sangre de Artista", "La Bella Risette", "Duquesa del Bal Tabarín", "Casta Susana", "Sueño de un Vals", "Campesino Alegre", "Amor gitano", "La Rosa de Stambul", "Viuda Alegre", "Sangre Vienesa", "Divorciada", etc.

Operetas francesas: "Fanfan la Tulipe", "La hija de Mme. Angot", "Mosqueteros Grises", "La Poupé", "Saltinbanquis", "Orfeo en los Infiernos", "Mascotta" y "Corsetera de Montmartre".

Zarzuela española: "La Dagoresa", "Las Corsarias", "Pájaro Azul", "Sanatorio del Amor", "Tempestad", "Marina", "Golondrina", "Maruxa", "Magyares", "Anillo de Hierro", "Jugar con Fuego", "Juramento", "La Bruja", "Diamantes de la corona", "Salto del Pasiego", "Tela de araña", "Postillón de la Rioja", "Estudiante de Salamanca".

Operetas americanas: "El Señor de Argenzola", "Canción de Media noche", "La Danzarina Sentimental", "La Ultima Toná" y "La Reina del Cabaret".

Operas italianas: "Barbero de Sevilla", "Cavallería Rusticana", "Payasos", "Tosca", "Traviata", "Boheme" y "Rigoletto".

MUSICA

CONCIERTO SINFONICO TRITINI

Se ha fijado definitivamente para el 4 de Mayo próximo el concierto que, en honor y homenaje del gran compositor Camilo Saint-Saens, se efectuará en el Teatro Unión Central.

En este concierto se presentará por primera vez entre nosotros el gran violoncellista, señor Ennio Bolognini, quien viene precedido de los conceptos más elogiosos que sobre él ha dado la prensa de Buenos Aires, haciéndolo figurar como uno de los virtuosos más exquisitos del violoncello.

En la audición a que hacemos referencia, tocará "La Cigne" y "Le Deluge", de Saint-Saens.

El resto del programa que se ha confeccionado, consta de las variaciones para dos pianos, sobre un tema de Beethoven que tocarán la señorita Odette Marescal y el señor Américo Tritini.

En seguida, el maestro Tritini ejecutará la primera parte del gran concierto en Sol Menor, para piano y orquesta, la que será dirigida por el maestro Luis E. Giarda.

Esta misma orquesta, de cincuenta profesores, tocará "La Bacanal", y los estrenos para Chile, los hermosos poemas sinfónicos: "Le Rouet d'Omphale" y "La Jeunesse d'Hercule".

Como puede fácilmente colegirse, este concierto revestirá caracteres especiales, no tan sólo por tratarse de un homenaje póstumo al gran Saint-Saens, sino también por ser esta audición de un enorme valor musical.

La colocación de localidades revela que el éxito que anualmente obtiene con sus audiciones el maestro Tritini, coronará nuevamente sus esfuerzos artísticos.

MUSICA DE BAILE

Editado por la Casa Editora Grimm y Kern, acaban de salir a la publicidad tres interesantes foxtrots, "Arizona", "Silvery Saprks" y "The Pelican".

Estas tres composiciones son las que actualmente están más en boga en los grandes salones europeos; por la belleza del tema musical y la armonía absoluta que guarda con las danzas, como por la distinción de su factura.

NOTICIAS CINEMATOGRAFICAS

SPLENDID

ESTRENO: "CUERDAS DEL CORAZON".— REPRISE: "EL MATCH DE BOX CARPENTIER-COOK". — Una obra de mérito extraordinario y de gran belleza, una de las más grandes super-producciones "Paramount-1922", es la que estrenará tanto en la especial a las 6.30 P. M. como en la segunda sección nocturna a las 10.40 P. M. de hoy el Splendid. Se titula: "Cuerdas del corazón". Es esta obra un poético y viril romance de amor, la historia de un hombre noble, de uno de aquellos caballeros que a pesar de vivir en 1922, son el fiel reflejo del Mosquetero, valientes, nobles, generosos, atentos con las damas y dispuestos siempre a exponer su vida en defensa de una mujer, o en cumplimiento de una venganza. Paisajes encantadores, presentados en forma artística admirable, y con efectos de luz en colores preciosos, completan el arte y la belleza de esta visión, que es sin lugar a dudas una de las mejores que el actor dramático americano William S. Hart, el artista de la expresión, que con un sólo gesto de su cara expresa las más hondas pasiones. Le secunda Anna Q. Nilsson, actriz que últimamente ha conquistado la admiración del público.

Tanto en la Sección Selecta a las 5.15 P. M. como en la primera sección nocturna a las 9.15 P. M., se exhibirá la cinta del "Match de box Carpentier-Cook", estrenada ayer con gran éxito, exhibiéndose además las dos graciosísimas comedias "Paramount": "El terrible secreto" y "El último sajón".

COMEDIA

"EVANGELINA".— Hoy, Viernes de moda de esta elegante sala, se estrena una obra que responde con creces a la importancia del día. Este estreno ha sido una atención constante de la prensa. Como ya se sabe, la obra se titula "Evangelina" y si el lector se ha preocupado de apreciar las obras maestras de la literatura mundial, recordará que es éste el título del más bello poema de Longfellow.

No solamente es éste la finalidad primordial de la obra. Se pinta en ella un aspecto interesante de la historia de los Estados Unidos: en tiempo en que los franceses dominaban el territorio de la Louisiana, las guerras de Europa repercutían siniestramente en todo el país. Aldeas bellísimas, granjas, villas, etc., todo era arrasado por la rabia absurda de estos hombres, y lo más doloroso era la deportación de los colonos: los franceses expulsaban a sus enemigos de su país y éstos hacían lo propio. Es en este instante donde la obra adquiere la mayor intensidad de sensacionalismo.

Es una obra muy triste, pero que sublimiza el amor, enseña a saber amar. Evangelina es un símbolo: la pureza y la sinceridad del cariño. Longfellow ha deseado dar este carácter a su creación, por eso es que fué tan verdadera, tan humana.

El peregrinaje de los dos amantes, materia principal de la obra, da lugar a que el espectador vea en la pantalla una sucesión de escenas bellísimas, como ser las más hermosas marinas de Norte América, los bosques espesos, las poéticas florestas, sus ríos, lagos, etc. Todos los paisajes que merecen ser conocidos se ven en este fotodrama.

La interpretación es magistral. Crea el rol de Evangelina Myriam Cooper, la más inteligente actriz del elenco de William Fox, la famosa y recordada protagonista de "Vindicación" y muchos otros poemas de arte.

Se dará en las dos funciones.

IMPERIO

"ORO Y SANGRE".— Distribuída por Pathé N. Y. y original de Josse D. Hampton, la Sala Imperio estrena en sus funciones de hoy la producción de género social y cow boy, titulada: "Oro y sangre".

Blanche Sweet, afamada cow-igrl y el varonil actor Mahlon Hamilton son los protagonistas de esta obra, en la cual las sensaciones dramáticas de las praderas americanas se nos presentan bajo un aspecto nuevo y más interesante.

Para los amantes de este espectáculo de vigor dramático y de incidencia trágicas, ya tan explotado, pero donde siempre surge alguna emocionante novedad, "Oro y sangre" debe ser una obra de especial atracción, nutrida como está del más intenso carácter de esa inquieta existencia de los campos del oeste, llenos siempre de sorpresas y de luchas. El amor juega en este argumento un rol importantísimo porque abre un porvenir de sentimiento y de ternuras en el corazón de una muchacha, a quien las circunstancias de su nacimiento mantuvieron por algunos años ignorante de su verdadero destino y viviendo como si hubiera sido un cow-boy. El amor, con traer renovaciones sentimentales, trae también a la acción la fuerza poderosa del drama hondo y la sensacionalidad de lo trágico.

BRASIL

"UNA MODELO VIRTUOSA". — Una de las más bellas producciones de la Casa Pathé es la comedia sentimental: "Una modelo virtuosa", que se estrenará hoy tarde y noche en la elegante sala de la Plaza Brasil. Es interpretada por Dolores Casinelli, una belleza del cine.

Es una novela de la vida de los artistas, de bella bohemia, tema que tiene mucho interés para el público intelectual.

OLIMPIA

"EL PROSCRITO".—En la especial de la tarde y en la noche, se proyectará en esta sala, tan favorecida de las familias, el acontecimiento Artcraft, reprise del intenso drama de Cecil B. de Mille, titulado "El proscrito", regia novela desarrollada en las mansiones aristocráticas de Londres y cuyos principales intérpretes son Anna Little, Elliot Dexter y Catherine Mc-Donald.

ALHAMBRA

"EL HIJO DEL CIRCO".—En sus secciones de hoy, este concurrido cine continuará con la exhibición de la hermosa y sensacional serie titulada "El hijo del circo", la gran creación del popular Eddie Polo, cuyo carácter de intriga y emoción singularmente extraordinario, hace de esta obra un objeto de entusiasta atención e interés para el público. El espectáculo de hoy presentará la función tercera, compuesta de los episodios séptimo, octavo y noveno, titulados: "La lucha en los aires", "Traición" y "Dinamita", en que las aventuras sensaciones y los actos de arrojo a que las persecuciones someten al héroe de la novela se hacen cada vez más peligrosas y emocionantes.

DIECIOCHO

"LA VUELTA AL NIDO".—Hoy estrena en especial y noche la extraordinaria producción dramática: "La vuelta al nido", interpretada por Mary Alden, (propiedad de la Chilian Cinema Corp.)

Mañana estrena "La novia de todo el mundo", por Olivia Thomas; además un programa de risas.

IMPERIAL

Anuncia ese teatro para hoy el estreno de la conocida manufactura Universal de la que es intérprete la conocida estrella cinematográfica, Carmen Myers, titulada: "El momento del peligro", película del género policial, desarrollada en la ciudad de los rascacielos.

Mañana, estreno de los tres primeros episodios de la serial gra "La reina de los diamante Jorge Chesebro (El Temera

DELICIAS Y MUNDIA

"EL DIABLO ANTE LA CR

Ofrece hoy el Teatro Deli exhibición de la grandiosa cíon cinematográfica: "El Di te la Cruz", cinta de simbó gumento en la cual se asiste mil intrigas que trama un llonario que en la apariencia buen amigo de todo el mund cuya alma es un verdadero dro del Averno. La empresa Teatro deseosa de que tan cas cintas estén al alcance dos; obsequia hoy la entrada las señoras y señoritas que acompañadas de caballeros.

En las funciones de especial che del Mundial se estrena la sa creación dramática de la sa protagonista de "La don Orleans", Geraldina Farrar, da: "La Mujer Enigma", es una hermosa lección mora cial.

ALAMEDA

"EL RAJADIABLO" POR MIX.—Es un espectáculo de ordinario sensacionalismo ofrece hoy al público la pan este teatro. Se da una elegan media de aventuras hecha p célebre Tom Mix, el rey del West, como se le llama actua en los Estados Unidos. pieza se titula "El rajadiablo", túlo muy sugestivo, desde lueg que da una idea más o me exacta de lo que hace Tom Mix esta pieza.

—El próximo espectáculo que

SALA ORIENTE. — San Francisco 178. — HOY

Especial 6.30.—Noche 9.30.
Grandiosa reprise. El bellísimo fotodrama

EL MERCADER de AMORES

genial interpretación del gran actor WILLIAM DESMOND.

Noche, 9.30. Gran función de gala.
DEBUT del célebre humorista y cancionista **PEPE PUIG**.
Humoradas, canciones, imitaciones, parodias, etc.

PLATEA: $ 1.50

T. AVENIDA. — HOY

ESPECIAL, 6.20; NOCHE, 9.30. — FOX presenta la bri llante producción de gran lujo:

"ESO . . . . YO LO ARREGLO"

Protagonista, el simpático actor: **WILLIAM RUSSE**
La acción se desarrolla en una colonia de veraneo, en Cali nia, donde la juventud no sabe en qué pasar el tiempo y c mayor suplicio es buscar trabajo.

MAÑANA: **"EL RAJA DIABLO"**. insuperable creación TOM MIX.

TEATRO ATENAS. — Hoy Tarde y noche

¿Es su Esposa bien Atendida?

Elegante creación de la aristocrática ANITA STEWART, que luce regios toilettes de última da. Mañana:
EL DIABLO ANTE LA CRUZ

SETIEMBRE

BAILES
Por
ANA PETROWA Y JAN KAWESKY

y estreno de la conmovedora película Robertson Cole

LA FASCINACION

ORQUESTA CARLINI

ESMERALDA

La Casa Misteriosa
Por
LOS MAROCCOS
Nuevas canciones por
PIERRETTE

Estreno de la gran vista:
La Mujer enigma
Por MAE MARSH.
Orquesta de 8 profesores.

BRASIL

Una Modelo Virtuosa

Sentimental romance por
Dolores Casinelli

PLATEA $ 1.50

Mañana: Setiembre y Brasil. —
Lunes en el Esmeralda

BOX CARPENTIER-COOK

Este DOMINGO gozará
con

INTERNADO de SEÑORITAS

Interpretado por
50 CHIQUILAS DE 15 A
AÑOS

Esto en los teatros
Setiembre y Brasil

En el Esmeralda irá: "A PAT
PELA Y CON LEVA"

IRIS (CASTRO 130) HOY TARDE Y NOCHE **AVE CESAR...**

Película impropia para señoritas y menores de edad.

REPUBLICA. (Av. Rep. 239)

Fin de NOVELA TRAGICA

por SUSANA GRANDAIS.

Desde hoy este teatro brará por las funcion rrientes.

10 centavos GALE

IMPERIO. — HOY. — Estreno Cow-boy y social

Una hermosa y valiente creación dramática de la pradera,

Oro y Sangre

por la bella actriz cow-girl, BLANCHE SWEET y el gran actor MAHLON HAMILTON.

ALHAMBRA y VICTORIA. — HOY

Continúan las sensacionales aventuras de

EDDIE POLO en

EL HIJO DEL CIRCO

Estreno de los emocionantes episodios 7.o La lucha en los aires; 8.o Traición; 9.o Dinamita.

SAN MARTIN. — HOY

Impresionante estreno

El Asesino

crónica de crímenes de la pra dera, por

Frank Campean

LA BESTIA HUMANA

SEGUN LA FAMOSA OBRA
Dr. JECKILL and Mr. HYDE

Hay drogas descubiertas por la ciencia que suelen convertir a seres normales en Bestias Humanas

Exclusividad de
THE SOUTH PACIFIC PARAMOUNT Co
Estado 250 Santiago-Chile.

IMPERIO
Mañana

2 Grandes Acontecimientos

ANITA KELLERMANN

La mujer-sirena, bella y perfecta como la Venus de Milo, la sublime creadora de las grandes super-visiones, reaparecerá mañana en el más maravilloso de sus films; es una hermosa leyenda marina de poesía y amor, cuyo título es........... (?)

A LA COLONIA INGLESA
Dedica muy especialmente esta sala su notable EXTRA-PROGRAMA.
El matrimonio de la Princesa María y el Vizconde de Lasselles
detallada cinta de palpitante actualidad.

TEATRO Alameda
TARDE Y NOCHE
Tom Mix
EN LA COMEDIA COWBOYESCA
El Raja Diablo

GARDEN - ENID BENNET
EN LA COMEDIA DRAMATICA
COMO DEBE AMAR UNA MUJER

ALAMEDA: Mañana tarde y noche y Domingo en MATINEE **"LA REINA DE LOS DIAMANTES"**

mará la atención en este teatro es la famosa serial "La reina de los diamantes" por el famoso Chesebro. El Domingo "Evangelina".

GARDEN

"COMO AMA UNA MUJER". — El programa de hoy anuncia un espectáculo muy llamativo y digno de ser visto por las damas. Se titula "Cómo ama una mujer", encantadora historia de amor, llena de los detalles más exquisitos y delicados. La interpretación es de la célebre actriz de la Paramount, Dorothy Dalton, hoy en día la mujer más elegante de los Estados Unidos.

—Se anuncia para pronto varios acontecimientos que son la gran serial "La reina de los diamantes", espectáculo de sensación; la famosa novela alemana "El hombre sin nombre" y "Evengalina". Estos se pasan el Domingo.

IRIS Y REPUBLICA

"AVE CESAR".—Hoy estrena el Iris en las funciones de tarde y noche la segunda super-producción alemana filmada después de la guerra, titulada: "Ave César", película que por el exceso de realidad de algunas de sus escenas, la empresa cree prudente la no asistencia de señoritas y menores de edad.

EL REPUBLICA ESTRENA en sus dos funciones la última época Fin de "Novela Trágica", interpretada por la malograda y encantadora actriz Susana Grandais.

SAN MARTIN

"EL ASESINO".— Hoy estrenará este teatro en sus dos funciones la impresionante película de trágicas escenas, titulada: "El asesino", cuya acción pasa en Arizona y caracteriza a un tipo de esos señores feudales modernos, que en el amparo de sus predios aislados, cometen toda clase de violencias y de crímenes. El protagonista de esta obra es Frank Campeau, notable actor para esta caracterización difícil en que el artista debe, a costa de detalles, captarse la más honda antipatía del público, pues en eso precisamente está su éxito.

VICTORIA

"EL HIJO DEL CIRCO".— En las dos funciones de hoy, este teatro continúa la presentación de la serie "El hijo del circo", la más impresionante de las creaciones del popular actor Eddie Polo. En esta tercera función se estrenarán los episodios, séptimo, octavo y noveno, titulados: "La lucha en los aires", "Traición" y "Dinamita".

AVENIDA

"ESO... YO LO ARREGLO". — El estreno que se anuncia para hoy en ambas funciones, es un encantador argumento Fox, creación de William Russell. El tema se desarrolla en una colonia de veraneo frecuentado por la aristocracia. En ella, la juventud no sabe en qué pasar el tiempo y para entretenerse en algo, buscan la manera de armar líos amorosos en uno de los cuales se ve envuelto William y una encantadora niña.

Mañana en ambas funciones, un nuevo triunfo del famoso Tom Mix en su última creación: "El Rajadiablo".

ATENAS

"¿ES SU ESPOSA DEBIDAMENTE ATENDIDA?"— Especial y noche reestreno hoy la super producción del Firts National Circuit: "¿Es su esposa debidamente atendida". Creación de la hermosa actriz Anita Stewart que le da ocasión para presentar una serie de elegantes trejes de última novedad.

En esta vista llama también la atención un shimmy bailado en la playa, a la luz de la luna, por veinte parejas en traje de baño.

Para mañana se anuncia la sensacional visión Pathé N. Y.: "El diablo ante la cruz".

AVENIDA MATTA

El espectáculo de hoy lo hace "La sombra amarilla", sensacional drama de grandes aventuras en el Oeste, es decir, en la ciudad de San Francisco de California, donde se desarrolla una lucha terrible entre las razas blanca y amarilla. Esta película muestra los horrores de este duelo, que jamás acabará en la vida.

Es una cinta alemana que interpreta Sara Almassy.

AMERICAN

"Crear para destruir", bonita producción europea de alto lujo y de amor interpretada por Terrible González y Guido Trento, se pasa en esta sala. Hoy, como Viernes de moda, la orquesta prepara un espléndido concierto.

PROXIMOS ESTRENOS

ANITA KELLERMANN, REAPARECE MAÑANA EN LA SALA IMPERIO.— La actriz de la aguas, la estrella insuperable hasta ahora en las visiones cinematográficas, es sin duda alguna Anita Kellermann.

Su hermosura admite difícilmente parangones, pues sus formas corporales tienen tal pureza de líneas que, a juicio de los entendidos, ellas coinciden exactamente con las de la célebre Venus de Milo, que es el ejemplo más perfecto de la belleza clásica. Con estas cualidades, Anita Kellermann es la actriz por excelencia única indicada por las grandes creaciones cinematográficas de imaginación y de arte, para las encantadoras narraciones gráficas que concretan páginas de la mitología y donde la realidad y el ensueño se mezclan en un conjunto intenso de arte y de emoción. La Sala Imperio nos anuncia para mañana su reaparición en el más lucido de sus films.

"EL MATRIMONIO DE LA PRINCESA MARIA CON EL VIZCONDE DE LASCELLES".— UNA ACTUALIDAD EUROPEA DEDICADA A LA COLONIA INGLESA.— En las funciones de mañana, la Sala Imperio, después de la presentación del film de Anita Kellermann, exhibirá, fuera de programa, esta interesante actualidad europea que la Chilean Cinema Corporation acaba de recibir y en que se presentan con lujo de detalles, las ceremonias de la gran boda, celebrada hace poco en Londres en la Abadía de Westminster.

MARY MILES MINTER, EN "LA SEÑORITA PIZPIRETA".— Bastaría recordar los títulos de las comedias interpretadas por Mary Miles Minter, para darse cuenta cabal de la importancia de los temas y de los encantos que trae al recuerdo la amable labor de esta actriz. Mary Miles, además de ser una de las más bonitas estrellas del cine, es un primor como intérprete, una dama distinguidísima y una actriz que sabe imprimir a sus obras un carácter de singular encanto. En "La señorita Pizpireta", donde obtiene un nuevo triunfo, desempeña el papel de una huerfanita de circo, que, gracias a su belleza, escala los peldaños de las altas esferas sociales hasta brillar en ellas como una perfecta dama.

Será estrenada por la Sala Imperio en sus funciones vespertina y nocturna del próximo Domingo.

"AVES NEGRAS".— Mañana alcanza el Alhambra a su sexta fiesta de moda en la presentación de películas extraordinarias, como son las que semanalmente ha tenido ocasión de ver el público de este concurrido cine. La sexta de estas producciones selectas es la alta comedia de lujo, titulada "Las aves negras", cuya actriz protagonista es Justine Johnstone, estrella de la Realart Pictures Corporation, que goza de gran fama en los Estados Unidos y Europa por su hermosura y talento. Con esta obra y esta actriz, reuniendo ambas el aristocrático sello de la editora Realart, la fiesta de mañana del Alhambra promete ser un lucido éxito de arte.

"LA REINA DE LOS DIAMANTES".— Cuando se creía que el género de vistas en series estaba en decadencia, el éxito extraordinario conseguido por los teatros Setiembre y Esmeralda, con "La Reina de los Diamantes", ha venido a demostrar lo contrario.

A pedido de centenares de penecas aficionados a las lindas aventuras estilo Julio Verne, la primera función de la serie maestra de Eileen Sedgwick y Jorge Chesebro, se repetirá en la matinee del próximo Domingo en los citados teatros.

La segunda función se estrenará en el Esmeralda el Martes y el Miércoles en el Setiembre.

"LA BESTIA HUMANA".— Con la interpretación que de esta obra hace John Barrymore, se ha anotado uno de los triunfos más grandes a que puede aspirar un actor. "La bestia humana" es su película maestra. Toda ella lleva en sí los mejores frutos de su arte.

El argumento dice: "Hay drogas descubiertas por la ciencia que suelen convertir a seres normales en bestias humanas". Y nada más cierto. Aquí tendremos ocasión de ver un laboratorio médico en donde un célebre bactereólogo trata de descubrir un elixir, que pueda calmar las luchas de las dos cualidades que siempre están en guerra en nuestros cuerpos: la cualidad del bien y la del mal; un elixir que pueda neutralizar la una de la otra y hacer gozar al ser humano de todos los placeres de la vida sin tener que estar sometido al fallo de esta lucha interna que a veces nos hace caer o bien triunfar, según sea la inclinación...

MAÑANA ESTRENA EL SPLENDID "LO QUE LAS MUJERES AMAN".— Estrenará el Splendid en sus funciones de gran moda de mañana Sábado, una gran super-producción extraordinaria del "First National Circuit", destinada a producir verdadero entusiasmo entre el público, tanto por figurar en ella esculturales chicas atléticas, como por la belleza e interés de su argumento, por las escenas submarinas filmadas nítidamente con el auxilio de aparatos cinematográficos especiales, como por estar el principal rol interpretado por la encantadora actriz de formas esculturales, que coinciden exactamente con las de la Venus de Milo, la campeona mundial de natación, Anita Kellerman. Pero donde reside la verdadera atracción de la obra es en su tema, pues él está destinado a definir cuáles son los hombres que en realidad más gustan a las mujeres, y además enseña a éstas la manera de conservarse siempre jóvenes. En resumen, una obra llena de atractivos. Las localidades para ella son numeradas y se encuentran desde hoy en venta en la boletería del teatro.

"LOS NEGOCIOS DE ANATOLIO".— Entre las producciones de este año que presenta la cinematografía mundial, se destaca la obra "Paramount", adquirida por Max Glucksmann y que muy luego será estrenada entre nosotros, titulada: "Los negocios de Anatolio" (Les affairs of Anatol), que es realmente la obra maestra de Cécil B. de Mille.

En este film hay genialidad en la dirección, belleza, vestimentas riquísimas, decorados de una magnificencia única, argumento muy bueno y a todo esto para completar la calidad de la obra, doce "estrellas de primera magnitud" de la Paramount, la interpretan.

"LA CURANDERITA", POR MAY ALLISON.— En sus funciones de gran moda del Domingo de la presente semana, ofrecerá el Splendid el estreno de una bellísima producción extraordinaria de la acreditada manufactura americana de vistas de arte, la Casa "Metro", titulada: "La Curanderita", graciosísimo y conmovedor idilio de amor, obra de ambiente aristocrático que es la historia de una encantadora muchacha que curaba todas las enfermedades menos una... aquella que se supone radicada en el corazón: el amor. Hace en esta obra su mejor creación May Allison, actriz que, como se sabe, figura entre las más simpáticas y atrayentes de las de la escena muda, y cuya interpretación en la última obra por ella interpretada que se ha estrenado, titulada: "En alas de la juventud", constituyó uno de los más grandes éxitos de la presente temporada.

"JUVENTUD INTREPIDA", POR GLADYS ALTON. — Mañana estrena el Comedia una cinta cuyo ambiente renueva el espectáculo que ha presentado esta sala durante la semana. Ella nos traslada al campo de la sensación fuerte, hacia otro horizonte, a un distinto campo emotivo. Esta variación es agradable y el público la reconoce. La obra a que nos referimos se desarrolla en las montañas de California y en estos terrenos abruptos es donde nace una flor del fango: una encantadora muñeca que por su destino y su fatalidad, se parece en mucho a la famosa Cenicienta. Interpreta este papel Gladys Walton, una mujercita ideal que sabe ser ingenua entre las ingenuas y que es considerada hoy en día como la única sucesora legítima de Mary Pickford. Es muy bonita, llena de gracia y de gran talento para la escena muda.

Se titula la obra "Juventud intrépida", y es la adaptación cinematográfica de un bellísimo trabajo literario muy en boga hoy en los Estados Unidos y que pertenece al escritor F. Hopkinson Smith. El público sabrá apreciar los altos méritos de esta obra y sacar de ella una serie de emociones muy delicadas que dejarán buen recuerdo.

Pertenece a la Universal.

"LOS DIABOLICOS", EL FILM DEL DOMINGO.— El Domingo da a conocer el teatro de la Comedia una obra que inquieta por la rareza de su argumento y por haber en ella cierto exotismo que fascina. Se titula "Los Diabólicos" y este título se debe a cierta asociación, una elegante secta, que se ha formado para la conquista de la mujer, pero en esta secta es muy peligroso disputarse a una misma mujer porque la lucha es a muerte.

Interpreta este rol la famosa Edy Darclea, la actriz más elegante del mundo, hoy en día, reina de elegancias, y que es la única que puede lucir veinte o treinta modelos en una sola película. Es la protagonista de "Deuda de odio", que el público admiró en este mismo teatro en días pasados.

Pertenece a la exclusividad de la Mundial Film.

PROGRAMAS DE HOY

SELECTA.—Noche: "El empuje de una raza".

ATENAS. — Especial y noche: "¿Es su esposa debidamente atendida?"

ESMERALDA. — Tarde y noche: "La mujer enigma"; "La caja misteriosa", por los Marocco, y tonadillas por Pierrette Fiori.

SETIEMBRE — Tarde y noche: bailes por Ana Petrowa y Jan Kaweski, y estreno de "La fascinación del jaspe".

BRASIL.—Tarde y noche: "Una modelo virtuosa".

IMPERIO. — Especial y noche: "Oro y sangre".

ALHAMBRA. — Tarde y noche: "El hijo del circo", episodios 7.o, 8.o y 9.o

SAN MARTIN. — Especial y noche "El asesino".

VICTORIA. — Especial y noche: "El hijo del circo", episodios 7.o, 8.o y 9.o

DELICIAS. — "El diablo ante la cruz".

MUNDIAL. — "La mujer enigma".

OLYMPIA. — Tarde y noche: "El proscrito".

NOVEDADES. — Especial y noche estrena "El diablo ante la cruz".

ELECTRA. — "L'Amé Fritz", por León Wathat.

DIECIOCHO. — Especial y noche "La vuelta al nido".

AMERICAN. — Especial y noche: "Crear para destruir", obra de arte europeo.

COLON. — Estreno: "Momento robado" o "Dedicatoria trágica".

FRANKLIN. — Tarde y noche: "Blanchette".

IMPERIAL. — Tarde y noche: "El momento del peligro"; mañana: "La reina de los diamantes".

SPLENDID. — Especial a las 6.30 y segunda sección nocturna, a las 10: "Cuerdas del corazón"; sección selecta, a las 5.15 P. M. y primera sección nocturna, a las 9.15 P. M.: "El match de box Carpentier-Cook" y las comedias Paramount "El terrible secreto" y "El último sajón".

POLITEAMA. — Especial y noche: "En alas de la juventud".

COMEDIA. — "Evangelina".

ALAMEDA. — "El rajadiablo"

GARDEN. — "Cómo ama una mujer".

Av. MATTA.—"La sombra amarilla".

LA FALTA DE CARBON EN LOS FERROCARRILES

EL MINISTRO DEL RAMO TOMA CONOCIMIENTO DE LO MANIFESTADO AL RESPECTO POR EL CONSEJO DE FERROCARRILES

Conferencia del Director de Ferrocarriles con el Ministro señor Letelier

En el Ministerio de Ferrocarriles se ha recibido ayer una nota de la Dirección del ramo, en la cual se manifiesta que la existencia que queda de carbón sólo alcanzará a un consumo de quince días, con lo cual se presenta para la Empresa una situación por demás delicada.

Además en dicha nota se hace referencia a la negativa del Gobierno, en otra circunstancia más o menos parecida a la actual, a la petición del Consejo de la Empresa para adquirir carbón en los Estados Unidos.

Termina la nota diciendo que la Empresa no sólo carece de entregas de carbón que le permitan atender el servicio de sus trenes, sino, lo que es igualmente grave, ha visto desaparecer su stock y se encuentra imposibilitada para reponerlo, aún en pequeña parte, lo que deja a la Empresa en situación dificilísima para cualquier caso imprevisto.

El Ministro señor Letelier, después de imponerse de esta nota llamó a su despacho al director interino de Ferrocarriles, señor Jaramillo. En la reunión que celebró con el Director el señor Letelier, se encontraban presentes los Consejeros de la Empresa, señores Fernando Freire y Pedro Correa Ovalle.

En esta reunión se trató extensamente de la provisión de carbón para los Ferrocarriles, quedando el señor Jaramillo de enviar una estadística de la entrega de carbón por parte de las compañías proveedoras y del consumo.

Después de terminada esta reunión hablamos con el Ministro señor Miguel Letelier, quien nos dijo que estudiaba esta cuestión del carbón para los Ferrocarriles con todo interés y que su propósito era solucionarla en lo posible, dentro de los propósitos manifestados por el Gobierno en el sentido de que no se adquiera carbón en el extranjero.

EL USO DE LAS ARMAS DE FUEGO

LA COMANDANCIA DE CARABINEROS DENUNCIA AL GOBIERNO QUE GRAN NUMERO DE ALBERGADOS TIENEN ARMAS DE FUEGO

Solicita se reglamente la concesión de permisos y se prohiba la venta al público

Proyecto de la Intendencia de Santiago

Desde algún tiempo a esta parte tiene a su cargo el cuidado de los obreros desocupados que se encuentran albergados en esta capital, mantienen en su poder numerosas y diversas armas de fuego.

El Cuerpo de Carabineros que tiene a su cargo el cuidado de los albergues, ha hecho una prolija investigación para establecer el número y clase de armamento que han traído y conservan en su poder los albergados.

Como puede constituir esta situación anómala, un peligro constante para la tranquilidad de los obreros y en especial para el personal de carabineros, la Comandancia se ha dirigido al Gobierno a fin de que reglamente el N.o 18 del artículo 21 de la Ley de Régimen Interior, que faculta a los Gobernadores para conceder permisos para cargar armas prohibidas.

La Comandancia de Carabineros, cree, también, que esta sola medida no daría todos los resultados que sería de desear, ya que habría muchas personas que sin permiso podrían usar permanentemente las armas de fuego, necesitándose, en consecuencia, una disposición que reglamentara el expendio de estas armas.

El Gobierno envió en informe al Consejo de Defensa Fiscal esta comunicación de la Comandancia de Carabineros, repartición ésta que ha expuesto al Ministerio del Interior que para prohibir la venta de armas prohibidas se requiere una ley especial y que el Gobierno está en situación de reglamentar la concesión de permisos, lo que en conformidad a la Ley de Régimen Interior, corresponde a los gobernadores departamentales.

El Ministro del Interior envió todos los antecedentes a la Intendencia para que indicara la forma cómo podría procederse, teniendo presente el informe del Consejo de Defensa.

El Intendente, señor Mackenna Subercaseaux, con fecha de ayer, ha informado al Gobierno indicando la pauta a que deberían sujetarse los Gobernadores para conceder los permisos de que habla el artículo 21 de la citada Ley de Régimen Interior, como ser, el carnet de identidad personal, certificados de la policía en que se acredite de que el solicitante no tiene antecedentes policiales ni judiciales, etc., aparte de las demás diligencias que se creyeren convenientes para cerciorarse de la buena conducta del peticionario.

Respecto a la petición de la Superioridad de Carabineros para que se prohiba la venta de armas de fuego, la Intendencia ha confeccionado un proyecto de ley en que se impone condiciones al comerciante para vender cualquier arma prohibida, como ser: la exhibición de la autorización para usar el arma y la obligación de llevarse en el negocio un registro en el que se anote el nombre y domicilio del comprador, el número de orden, marca y nombre del arma y la fecha y número de la licencia concedida por la autoridad.

Todos estos antecedentes han sido ya enviados al Gobierno, quien espera remediar cuanto antes los inconvenientes denunciados por la Comandancia de Carabineros.

LA PRESENTACION CONTRA EL MINISTRO SEÑOR HEVIA

SE TRATARIA DE UN ANONIMO DESTINADO A IMPRESIONAR A LA CORTE SUPREMA

En nuestra edición de ayer dimos cuenta de que se había hecho una presentación a la Corte Suprema de Justicia, contra el Ministro de la de Apelaciones señor Horacio Hevia, que conoce en la actualidad de los procesos que se siguen por defraudaciones en diversos albergues para obreros desocupados.

Esta información, a que dimos acogida con no poca extrañeza, por tratarse de un alto funcionario cuya honorabilidad y rectitud son reconocidas en todos los círculos judiciales, despertó la atención desde las primeros momentos.

Por informaciones fehacientes que hemos obtenido y que reflejan la opinión dominante entre todos los miembros del Tribunal Superior, se ha podido comprobar que dicha presentación sería sólo un anónimo en directa relación con un pleito que hace poco ha fallado por unanimidad la Corte de Apelaciones en que actúa el señor Hevia, y en que la Corte Suprema tendrá que conocer dentro de poco en un recurso interpuesto contra esa misma sala. Este anónimo trataría de impresionar en el ánimo de los miembros de la Corte Suprema sobre el prestigio y la moralidad del funcionario aludido.

Ha quedado también establecido, por medio de la Sección de Seguridad, el hecho de que el nombre de la mujer, que es de apellido Guerra, que firma la presentación a la Corte y el número de la casa que se indica en la calle Caupolicán como domicilio de la denunciante, no existe en ninguna de las cuatro calles que de este nombre hay en esta ciudad.

En todo caso, se nos ha dicho en el Tribunal, que con el objeto de terminar con estas presentaciones apócrifas y anónimas, se ordenará una seria investigación, ya que con esto se viene a molestar a un alto magistrado cuya honorabilidad está muy por encima de toda duda.

LA LEY DE CAMINOS

TODAVIA NO SE LOGRA ENCONTRAR EL FUNCIONARIO QUE SE HAGA CARGO DE LA DEFENSA DE LOS JUICIOS DE CAMINOS

Una consulta al Gobierno

Desde hace algún tiempo las autoridades encargadas por la Ley de Caminos, de correr con su aplicación, han gestionado de diversos funcionarios públicos, se hagan cargo de la defensa de los juicios ya iniciados y que se inicien en lo sucesivo, para obligar a los vecinos al cumplimiento de las disposiciones de dicha ley.

Según esa ley, el Ministerio Público, ó sea el Promotor Fiscal, debe atender los juicios que se promuevan, pero, este funcionario ha manifestado a la Junta Departamental de Santiago, que el gran recargo de trabajo le impide atender esta nueva obligación.

Entre varios recursos, esta Junta ha intentado que el Consejo de Defensa Fiscal atienda estos juicios, pero, se le ha manifestado que es otra la repartición pública que debe conocer en estas cuestiones, como ser el abogado especial de la Tesorería Fiscal de Santiago.

Este abogado, estimando que no solamente se trata de juicios por cobros de contribuciones, sino de otros de carácter general sobre aplicación de la Ley de Caminos, ha dicho que conforme a las disposiciones legales vigentes, debe tener la defensa de la Ley, el Ministerio Público.

Vuelta la cuestión al Promotor Fiscal, este funcionario ha manifestado, nuevamente, que, por el recargo de trabajo, le es materialmente imposible atender los juicios de caminos y ha insinuado la conveniencia que un abogado especial se haga cargo de ellos o que el Director del Tesoro haga uso de la facultad que le concede el artículo 5.o de la Ley de 28 de Agosto de 1902.

Ante esta situación que puede irrogar serias dificultades para la aplicación de la Ley de Caminos, ya que se deja a la Junta Departamental sin los medios coercitivos para establecer el imperio de la Ley y que dejaría entregada la suerte de una disposición legal a la voluntad de aquellos que buenamente quisieran cumplirla, el Intendente, señor Mackenna Subercaseaux ha puesto estos hechos en conocimiento del Gobierno para que establezca en forma segura la persona o funcionario que deba correr con la defensa de las reclamaciones y juicios para aplicar y hacer cumplir la Ley de Caminos en vigencia.

TEATRO SANTIAGO
Merced entre Plaza y San Antonio
Empresa Ernesto Bouquet
Compañía Española de Comedia Moderna SERRADOR MARI

Hoy Viernes 21 de Abril de 1922

A las 9.30 P. M.— 2.a representación del grandioso éxito de la preciosa comedia en 3 actos, de Carlos Arniches, titulada: **"LA CHICA DEL GATO".**

Pronto: Sensacional estreno de la preciosa comedia de Muñoz Seca: **"LA RAZON DE LA LOCURA".**

T. DIECIOCHO. — HOY ESTRENO 6.15 y 9.30
LA VUELTA AL NIDO Por MARY ALDEN.

YA CONTAMOS CON LO QUE FALTABA

SE DECIDE UNA CASA MAYORISTA A DETALLAR LOS GENEROS

AL PRECIO DE POR MAYOR

Después de la gran guerra europea, en casi todos los países, algunas casas del por mayor resolvieron detallar al público sus mercaderías por muchos conceptos comerciales prácticos.

Y HACE 8 DIAS HOY QUE ESTA CASA EMPEZO SU NUEVO GIRO

AL DETAL por Metros y 1|2 Piezas

HOY -- OFRECEMOS SIN EJEMPLO IGUAL -- HOY

LIENZO Pequén, a.	$ 40.00 pieza	**CREA** Sábanas Democrático, a.	$ 7.50 metro
LIENZO 1049, a.	$ 52.00 pieza	**CREA** Sábanas Diputados (180), a.	$ 9.00 metro
LIENZO Especial 1049, a.	$ 64.00 pieza	**CREA** Sábanas Diputados (200), a.	$ 10.20 metro
LIENZO 3 Estrellas, a.	$ 60.00 pieza	**CREA** Sábanas Roma, a.	$ 7.80 metro
LIENZO Fortuna Dorada, a.	$ 80.00 pieza	**CREA** Sábanas YY (190 ancho), a.	$ 10.00 metro
LIENZO Mapocho, a.	$ 80.00 pieza	**CREA** Sábanas YYY (210 ancho), a.	$ 12.00 metro
LIENZO Cuchito, a.	$ 82.00 pieza	**TOCUYO** Sábanas 160 ancho, a.	$ 6.00 metro
LIENZO Caimán Antiguo, a.	$ 99.00 pieza	**TOCUYO** Sábanas 183 ancho, a.	$ 7.20 metro
LIENZO Tortuga Plata, a.	$ 95.00 pieza	**TOCUYO** para Platos, a.	$ 60.00 pieza
LIENZO Tortuga Oro, a.	$ 99.00 pieza	**TOCUYO** para Sacos, a.	$ 56.00 pieza
LIENZO Tortuga M (antigua), a.	$ 108.00 pieza	**TOCUYO** Sábanas Colegiales, a.	$ 80.00 pieza
LIENZO ZZZZ antiguo, a.	$ 118.00 pieza		
CREA Sábanas Tambor, a.	$ 4.00 metro		

GENEROS DE LANA GRAN SURTIDO

TERCIOPELOS lana, finísimos, a.	$ 30.00 metro	**PAÑOS** ingleses, trajes sastre, 145 de ancho, finos, extra, a.	$ 26.00 metro
Y GAMUZAS de lana, a.	$ 30.00 metro	**CASIMIR** trajes sastre, 140 ancho, marino, a	$ 26.00 metro
CHEVIOT, 140 ancho, marino, a.	$ 21.00 metro	**GABARDINAS** lana, 130 ancho, a	$ 21.60 metro
PAÑOS abrigo, 140 ancho, a cuadro, a.	$ 15.00 metro	**INGLESINA** media lana, cuadritos, a.	$ 4.80 metro
GRANITE negro, media lana, a.	$ 4.00 metro		

Y un sinnúmero en géneros de lana, prácticos y económicos.
Algunos artículos que nos faltan, todos llegarán próximamente, para facilidad del público.
Damos las gracias al sinnúmero de público que hasta ahora nos han visitado, su casa,

BANDERA 627

Señal:

EL GERENTE APODERADO

PROXIMAMENTE
"VAN DICK"

INTERCAMBIO RUSO-ITALIANO

La inauguración de una línea de navegación entre estos países

En el Ministerio de Relaciones Exteriores se han recibido interesantes comunicaciones de nuestro Cónsul en Trieste, en las cuales da cuenta de la próxima inauguración del servicio comercial entre Italia y Rusia.

Sobre este delicado asunto celebraron una entrevista hace algún tiempo el Marqués della Torreta, por parte de Italia, y el señor Worowsky, por parte de Rusia. El resultado de esta reunión ha sido el acuerdo de reanudar las relaciones comerciales entre ambos países.

Ha correspondido a la Compañía Lloyd Trieste la inauguración del nuevo servicio. En efecto, el 24 del presente mes empezará el vapor "Carniola" a hacer la carrera entre Trieste y Odessa.

La Compañía ha resuelto dar las siguientes franquicias a fin de facilitar la exportación: reducir en un 50 por ciento el pasaje de ida y vuelta de los comerciantes que vayan a cargo de mercaderías, igualar el valor del flete entre Trieste y Odessa, con el de este punto a Constantinopla, y reducirá en 50 por ciento el valor del flete de la mercadería no vendida.

LAS FAENAS CARBONIFERAS

Reanudación de las faenas.— Desaparecen las posibilidades de un conflicto

En la tarde de ayer estuvo en el Ministerio de Industria el señor Condon, Gerente de las Minas de Carbón de Lota. En los momentos que estuvo el señor Condon en el Ministerio no se encontraba el Ministro señor Letelier.

El señor Condon, según nos dijo, que iba a comunicar al señor Letelier que las faenas de la tarde, en las minas se han reanudado, con lo cual el peligro de un conflicto obrero ha desaparecido.

COMUNICADO DE LA COMPAÑIA

Por su parte, la Compañía Minera e Industrial de Chile nos ha enviado la siguiente comunicación:

"Con motivo de las noticias publicadas sobre dificultades en las faenas en las minas de Lota, podemos informar que esta tarde están trabajando en todas las faenas, con la sola excepción de uno de los turnos de un Pique que se ha suspendido momentáneamente como medida disciplinaria".

INFORMACIONES DE NUESTRO CORRESPONSAL

De nuestro corresponsal, hemos recibido la siguiente comunicación:

CONCEPCION, 20 Abril. — Las dificultades que se habían suscitado en la zona minera a raíz de las incidencias habidas en los distintos sectores de las compañías Minera e Industrial de Chile, de que hemos dado antes cuenta, han quedado ayer a medio día total y definitivamente solucionadas. El administrador del establecimiento de Lota de la Empresa antes nombrada ha confirmado la noticia y relatado incidencias a que dieron lugar las dificultades en la siguiente forma:

Han coincidido dos incidentes obreros con los mayordomos en el pique Chiflón Lota y contra los obreros que trabajaron durante la huelga en Buen Retiro, el mismo día y en el mismo turno. Los detalles de estos incidentes son conocidos. Los obreros desconocieron a dos mayordomos en Chiflón y asaltaron de hecho a dos trabajadores en Buen Retiro. La Compañía estima esto como faltas de disciplina que no pueden quedar impunes, máxime cuando como en el caso de Buen Retiro, ha debido intervenir la justicia, en cuyo poder se encuentran los antecedentes del asalto que allí se perpetró, para su investigación y castigo de los culpables. Se adoptó entonces la medida del cierre de los piques de Buen Retiro y Chiflón por el término de cuatro días, que expira el Sábado en la noche, para los primeros turnos en que estas incidencias fueron provocadas. Los obreros de piques Alberto Grande y Carlos, de Lota se solidarizaron con los compañeros castigados y paralizaron los trabajos. Por la mañana se acercaron a la Administración comisiones de obreros a pedir se reconsiderase la medida de suspensión acordada para los primeros turnos antes nombrados. Hízose ver a las comisiones que la falta cometida contra la disciplina interna de las faenas era grave y normalizarles e impedir que tales incidencias se repitiesen en el futuro, sería provechoso para la Compañía y para los mismos trabajadores. En virtud de estas razones convinieron las comisiones en que mantuviese la medida de suspensión acordada para los piques ya indicados y pidieron no se adoptasen otras medidas de carácter personal.

A esta petición se les aseguró que sólo se separaría a los trabajadores que resultasen culpables, después de terminada la investigación judicial practicada del asalto perpetrado en Buen Retiro. Con acuerdo acerca de este punto, terminaron las dificultades y los trabajadores han vuelto a sus faenas a medio día de hoy. La situación es, en consecuencia, la siguiente: Trabajan por completo y normalmente los piques Alberto Grande, Carlos, de Lota, que estaban paralizados solamente por solidaridad con sus compañeros de Chiflón y Buen Retiro, y en estos dos últimos establecimientos trabajan los turnos 2.o y 3.o y 2.o en el último, en que solamente hay turno de día y de noche, a causa de a pequeñez de la explotación. La suspensión para los primeros turnos de estos dos últimos establecimientos, caduca el Sábado, de manera que el Lunes todo se habrá normalizado totalmente.

GRAN ROBO DE ANIMALES

Un agricultor argentino viene de su país en busca de los animales robados

En el Ministerio del Interior estuvo ayer el Ministro de Argentina, señor Carlos Noel, con el objeto de presentar al agricultor argentino, señor Emilio Pessino, que viene a Chile tras de una gran partida de animales que le ha sido robada.

Estos animales fueron encontrados en Parral, donde habían sido vendidos a un conocido comerciante de esa plaza.

Al mismo tiempo, el señor Pessino hizo presente al Ministro la falta de atención de la policía de esa ciudad y la extraña actitud de un oficial de policía, que le entregó un cheque por la suma de 1,180 pesos, a fin de que no perdiera todo, pues, según él, los animales no serían hallados.

El Ministro señor Jaramillo tomó inmediatamente las medidas del caso y ordenó que un Visitador de Policías se trasladara a Parral, a fin de investigar los hechos.

PUERTO DE SAN ANTONIO

La adquisición de bonos del empréstito destinado a obras de mejoramiento

Se ha recibido en la Dirección del Tesoro una propuesta para la adquisición de bonos del empréstito destinado a las obras del puerto de San Antonio.

Estas oficinas han enviado ayer los antecedentes de esta propuesta al Ministerio de Hacienda.

Reglamento sobre la "Redondilla"

LO QUE NOS DICE EL SUB-SECRETARIO DE MARINA

En ediciones anteriores, algunos diarios de la mañana dieron la noticia de que el Ministro de Guerra, señor Roberto Sánchez, había dictado un reglamento sobre el sistema de la "redondilla".

Agregaban los diarios en referencia que este reglamento venía a salvar las dificultades producidas a raíz de este importante asunto.

En el día de ayer el Sub-secretario de Marina, señor Pedro Cifuentes, nos ha manifestado que este reglamento no se ha dictado.

Fiesta patriótica

Como lo hemos anunciado, pasado mañana Sábado, a las 4 P. M., en el Teatro Esmeralda, de la calle San Diego, tendrá lugar una interesante fiesta patriótica, en la que tomarán parte los señores Víctor Domingo Silva, Pedro Sienna, Andrés Silva Humeres, Emmanuel Martínez Venturino y señora Natalia Díaz.

El señor Venturino que con la cooperación de Gabriela Mistral y del Almirante Fernández Vial, dió el Sábado último una conferencia acerca de: "Aspectos psicológicos peruanos", dictará una segunda, la que versará: "El Perú por dentro".

El programa es interesante y la velada promete estar concurrida.

Telegramas sobrantes

En las oficinas del Telégrafo Comercial hay los siguientes:

Oficina Central: (Ignóranse domicilios): Sara Arancibia, Alejandro Cuevas.

Sucursal Recoleta: Luis Maldonado.

Sucursal Providencia: Sara Silva Cruz.

Sucursal Diez de Julio: Antonia Muñoz.

Sucursal Matta: Zoraida Guzmán, Enriqueta Alegría.

FERROCARRILES SALITREROS

Presentación al Gobierno, sobre la prórroga de concesión de estos ferrocarriles

En el Ministerio de Ferrocarriles se ha recibido una presentación de la Asociación de Salitreros en la cual solicitan del Ministro del ramo un pronunciamiento acerca de la cuestión pendiente relativa a la prórroga del plazo de concesión de los Ferrocarriles Salitreros de Tarapacá.

Como se recordará, esta cuestión que fué resuelta por el Gobierno, accediendo a la prórroga solicitada por la Empresa de los Ferrocarriles Salitreros, lo que quedó consignado en un decreto de Gobierno, quedó sin efecto posteriormente, en vista de la resistencia que a la prórroga se le hizo en el Congreso.

Sobre la presentación de la Asociación de Salitreros, tuvimos oportunidad de hablar breves momentos ayer con el Ministro señor Letelier, quien nos expresó que aún no se había impuesto de este documento, lo que haría muy pronto.

En la Cancillería

Ayer estuvieron en la Cancillería los señores Ministros de Bélgica y Brasil, señores Charmanne y Cardoso Oliveira, respectivamente.

Sociedad Médica

Esta noche, a las 9, celebrará esta Corporación su primera sesión de conferencias en su local de costumbre.

La tabla es la siguiente:

1.o Doctor Santander.— Aplicaciones de las sales de Bismuto en el tratamiento de la sífilis. Presentación de varios casos.

2.o Doctor González Cortés.—Presentación de un caso de Ictericia crónica.

3.o Doctor Oscar Suárez.— Plastía de la cara por colgajo tubular.

Segunda hora:

Doctor Lois.— Creación del Ministerio de Salubridad Pública y Asistencia Social.

Recorriendo el trazado del ferrocarril por Casablanca

El Intendente de Valparaíso, don Alberto Phillips, acompañado de su esposa la señora Elisa Reyes de Phillips, del representante de The Railway and Works Company Limited Mr. Hugo Gibson, del ingeniero de la misma Compañía Mr. Charles Kuster, de Mr. George Borrowman y de varios periodistas de Valparaíso llegaron anoche a esta ciudad después de haber recorrido el proyecto de trazado de ferrocarril de Santiago a Valparaíso por Curacaví y Casablanca.

Un nuevo servicio de ómnibus

En algunos días se inaugurará en esta capital un nuevo servicio de autobuses, de que es propietario el señor Pedro Morandé.

Hoy, a las 4.30 de la tarde, estos ómnibus harán una ascensión al Cerro San Cristóbal, a la cual han sido invitados las autoridades y los representantes de la prensa. Partirán a la hora indicada de la Plaza de Armas.

CRECES DEL RIO COLINA

Se deben completar las obras de defensa iniciadas el año pasado

Poco antes de las épocas de las lluvias, durante el año último, se hicieron diversas obras de defensa en el cauce del río Colina, a fin de defender los campos y caminos vecinos de una posible crecida de este río.

Desde la vigencia de la ley de caminos y con la ayuda de los vecinos de Colina, se han hecho considerables inversiones de dinero para reparar convenientemente diversos caminos en esa Comuna y en especial el camino llamado de Aconcagua, que es por donde llegan a la capital los productos de toda esa rica zona agrícola.

En atención a que las obras de defensa hechas el año 1921, no han sido definitivas, existe un serio peligro de que con una avenida del río, se perjudique, llegando a cortarse y a destruir los campos vecinos, como ha sucedido en años anteriores.

Con este motivo, el Intendente señor Mackenna Subercaseaux se ha dirigido al Ministerio del ramo para que disponga la ejecución de obras que vengan a completar la defensa de los caminos, propiedades y vecindario de esa región contra las crecidas del mencionado río.

MUNICIPIO DE ANTOFAGASTA

La conversión en libras esterlinas de los servicios del empréstito

El Alcalde de Antofagasta, señor don Maximiliano Poblete, ha enviado ayer al Ministro de Hacienda, señor don Samuel Claro Lastarria, la siguiente comunicación telegráfica:

"Agradecería U. S., a nombre de la Municipalidad darle instrucción a la Dirección del Tesoro para que ordene al Tesorero Fiscal de ésta no efectuar todavía la conversión en libras esterlinas de los servicios del empréstito hasta que mejore el cambio.

Actualmente este servicio costaría más de 560,000, lo que perjudicaría enormemente los intereses de esta Municipalidad. Ruego a U. S. esperar mejor cambio".

Consejo de Enseñanza Profesional

En la tarde de hoy se reunirá en el Ministerio de Industria el Consejo de Enseñanza Profesional.

LO QUE DICE EL PUBLICO

EL SERVICIO EN EL CORREO 2

Numerosas personas que tienen que servirse del Correo 2, nos escriben que la atención al público es por demás deficiente. Al efecto, nos agregan, que para vender una estampilla, entregar una carta, o, atender el despacho de la más pequeña encomienda es una obra que obliga larga estada.

No sabemos si esto se debe a la falta de empleados en aquella repartición, o al poco conocimiento que tienen éstos de sus deberes y obligaciones para con el público.

DIRECCION DE CAMINOS

EL MINISTRO DE INDUSTRIA Y OBRAS PUBLICAS TIENE ELABORADO UN ANTE-PROYECTO SOBRE LA CREACION DE ESTE ORGANISMO

Principales puntos que en él se consultan

En informaciones pasadas nos hemos referido al proyecto que pende de la consideración del Senado por el cual propone la creación de la Dirección de Caminos.

El actual Ministro de Industria, señor Letelier, que ha entrado a ocuparse de esta cuestión con vivo interés, ha elaborado un contra-proyecto que vendría a subsanar ciertas deficiencias que se notan en el proyecto a que nos referimos.

Estimando el señor Letelier que debe dejársele íntegra la atribución constructiva que caracteriza a la Dirección de Obras Públicas, consulta en el ante-proyecto, como atribución de este organismo, la construcción de puentes, dejando a la Dirección de Caminos todo lo relativo a este ramo. Ha sustituído la declaración de la ley que dice "construcción de caminos por el término de reparación".

En esta forma la Dirección de Caminos quedaría con la reparación y conservación de las vías y al mismo tiempo con todas las atribuciones que acuerda la ley para la mayor eficacia de sus diversas disposiciones.

En el contra-proyecto se consulta un mayor gasto de 53,400 pesos que corresponden a la asignación del Director General de Caminos, del secretario-abogado y de otro puesto de menor importancia.

Para responder a este gasto se consulta la supresión de la partida de la ley de Presupuestos correspondiente al cargo de guarda-caminos con 57,600 pesos. Con esta partida se atenderá a los gastos que dejamos indicados más arriba.

Por lo que respecta al personal en general, en el ante-proyecto se establece que éste será servido por el personal actual de la Dirección de Obras Públicas. Con esta disposición se consigue que la Dirección de Caminos en proyecto, no origine ningún gasto al Presupuesto de la Nación.

CONTRIBUCION DE CAMINOS

En el Ministerio de Industria y Obras Públicas se ha recibido una nota de la Dirección de Contabilidad con los datos pedidos por el senador señor Juan Enrique Concha, so- [illegible] de contribución de caminos pendiente hasta la fecha.

Se da un saldo correspondiente a 1920 ascendiente a 983,843.14 pesos; los ingresos en 1921 fueron de 7 millones 933,736.18 y los egresos de 3.001,426.84 y el saldo para 1922 suma 916,152.61.

Esta nota ha sido enviada a la Dirección de Obras Públicas para que informe sobre las cuotas entregadas por las Juntas de Caminos.

RENTAS DE CAMINOS

La Tesorería de Chillán ha recaudado por contribución de caminos en el segundo semestre de 1920, 35,017.26 pesos.

ADEMAS DE LAS
Grandes Rebajas de Blanco
que terminan hoy a las 7 P. M.
GATH & CHAVES ofrece:
Tapicería, Artículos de Sport, Blusas y Batas
A precios de gran réclame ocasiones excepcionales

EN TAPICERIA, hay:

ALFOMBRAS, extenso y variado surtido de fabricación inglesa, en tripe cortado y tripe ritizado, diversidad de tamaños, coloridos y estilos, desde.. $ 79.5
CAMINOS alfombras, variado surtido en tripe cortado y rizado, especiales para escaleras y pasadizos, con bonitas guardas diversidad de estilos y anchos, el metro, desde.. $ 7.
CAMINOS yuto, extenso surtido en colores y anchos, especial para pasadizos y escaleras, el metro, desde.. $ 5.
CAMINOS coco, con y sin guardas, especial para pasadizo y escalera, varios anchos, el metro, desde.. $ 10.9
PISOS alfombras, extenso y variado surtido en estilos, coloridos y tamaños, desde.. $ 14.9
PISOS pieles, variado y extenso surtido, en colores y tamaños, desde.. $ 54.
FELPUDOS de coco, extenso y variado surtido, colores lisos y con bonitos dibujos, varios tamaños, desde.. $ 26.5
PAÑO fieltro para alfombras, varios anchos, colores verde, granate y marrón, desde, el metro.. $ 14.5
TAPICES, gran surtido en estilos y coloridos, especiales para tapiz de muebles y cortinados, desde, el metro.. $ 11.9
FELPAS, ancho 1.30 ctms., extenso y variado surtido en colores lisos y estampados, especiales para tapiz de muebles y cortinados, el metro, desde.. $ 35.00
CRETONAS, gran surtido en estilos, coloridos y anchos, especiales para tapizar, el metro, desde.. $ 5.50
MADRAS (Gasas), grandioso surtido, estilo egipcio (de actualidad), variedad de coloridos, especiales para cortinados, desde, el metro.. $ 8.50
COTY de hilo, calidad extra, ancho 1.60 ctms., colores, celeste, rosa y plomo, el metro, a.. $ 14.50
ASPILLERA, especial para carpeta y cortinado, ancho 1.90, colores verde, azul, frutilla, marrón y crudo, el metro.. $ 24.50
PAÑO lana, ancho 1.80, especial para carpeta y billar, colores verde y granate, el metro.. $ 88.50
CARPETAS, Aspillera, Yuto y Felpa, grandioso surtido con bonitas guardas y flecos, centro liso y con dibujos, variedad en estilos y tamaños, desde .. $ 42.50
JUEGOS tapiz para amoblado de 1 sofá, 2 sillones y seis sillas, varios colores y estilos, desde, el juego.. $ 250.00
PERGAMOIDE, ancho 1.30, especial para tapiz de muebles, imitación cuero Búffalo y marroquí, varios colores, el metro, desde.. $ 11.90
CORTINAS de punto, extenso y variado surtido en estilos y dibujos, el par, desde.. $ 34.50
STORES de punto, extenso y variado surtido en estilos y dibujos, con y sin vuelos, desde, cada uno.. $ 59.50
VITRINAS para salón, varios estilos, con bonitas aplicaciones de bronce y vidrio curvos, desde.. $ 480.00

EN SPORT, hay:

PARA FOOT BALL:

FOOT-BALL ingleses, cuero color, a.. $ 19.90
FOOT-BALL ingleses, cuero blanco, a.. $ 29.50
BLADERS para foot-ball, a.. $ 8.50
INFLADORES, a.. $ 4.50
SOLUCION para pegar, a.. $ 1.20
LEZNAS, a.. $ 0.90

PARA TENNIS:

RACKETS Davis Cup, a.. $ 99.00
RACKETS Gold Medal, a.. $ 95.00
RACKETS Slazengers Lyceum y Boodye, a $ 89.00
RACKETS Spalding, a.. $ 69.00
REDES reglamentarias, a.. $ 59.00
PRENSAS para rackets, a.. $ 8.90

PARA BOX:

PERAS para punching-ball, cuero negro o color, a.. $ 41.50
PERAS para punching-ball, cuero gamuza, a.. $ 49.50
PLATAFORMAS para punching-ball, a.. $ 59.50
BLADERS para punching-ball, a.. $ 5.90
ELASTICOS extensores, a.. $ 15.50
MANUBRIOS Sandow, a.. $ 12.50

VARIOS:

CAMISAS para Tennis, desde.. $ 15.50
TRICOTAS tejidas, de jersey, para niños, a.. $ 27.50
STICKS para Golf, a.. $ 26.50

EN BLUSAS Y BATAS, hay:

DELANTALES en percal color, todos tamaños, a.. $ 2.95
DELANTALES con peto y tirantes, en blanco y colores, desde $ 8.95
DELANTALES de cuerpo y mangas, percal color, a.. $ 15.90
BLUSAS en franela cardada, en todos los colores y talles, a $ 10.95
UN SALDO de Blusas finas de seda, muy bien adornadas, desde.. $ 45.00
BATAS en franela cardada, forma vestido, a.. $ 29.50
BATAS de moletón algodón, doble faz, artículo muy abrigador, a.. $ 39.00
BATAS de lana, muy bien adornadas, varios modelos, a.. $ 75.00
REFAJOS en franela de pura lana, festoneados a mano, a.. $ 29.50
COMBINACIONES de franela en colores novedosos, en todos los talles, a.. $ 12.90
PALETOS de lana, modelos muy prácticos y elegantes, en todos los colores, a $ 72.00 y .. $ 65.00
BLUSAS en punto tricot de lana, en blanco y colores, desde.. $ 85.00
UN SALDO de enaguas de seda, en todos los colores y talles, desde.. $ 59.00

Gath & Chaves

MAQUINAS DE CALCULAR

Nos es grato avisar a nuestros amigos y al público que hemos iniciado nuevamente la importación de la renombrada máquina de calcular

"TRIUMPHATOR"

de fabricación alemana. Podemos asegurar que la calidad del material empleado en esta máquina es superior al del antiguo modelo, y por el cual esta máquina se hizo famosa por su gran durabilidad y perfección matemática en los cálculos. Hay dos modelos en existencia que poseen cualidades únicas en máquinas calculadoras. Pida una demostración sin compromiso.

CURPHEY & Cía.

SANTIAGO, ESTADO 67 :—: VALPARAISO, BLANCO 637

Importadores de Máquinas de Escribir; Máquinas de Sumar y Calcular; Máquinas Reproductoras de Copias y de hacer direcciones. etc.

FONDOS DE LAS TESORERIAS

Disposición del Ministerio de Hacienda.— Depósitos en los Bancos

En nuestras ediciones pasadas nos hemos ocupado de las comunicaciones a las oficinas dependientes del Ministerio de Hacienda hechas por el Ministro señor don Samuel Claro, y nos habíamos referido a la orden impartida a las Tesorerías Fiscales de la República para que no depositaran en los Bancos los fondos de que disponían para objetos determinados para girar en seguida abriendo una cuenta especial. Decíamos que este procedimiento había sido considerado ilegal por el señor Claro Lastarria y había pedido a la Dirección del Tesoro se informara sobre cuántos funcionarios empleaban este procedimiento.

Según las informaciones que hemos podido obtener ayer, la Dirección del Tesoro ha preparado un cuadro explicativo con el cual dará a conocer al Ministro de Hacienda el resultado de las consultas hechas por esas oficinas en este sentido. A este respecto podemos decir que sólo serían tres o cuatro Tesorerías las que habrían seguido el procedimiento ilegal a que nos hemos referido.

PAGO DE EMPLEADOS

Probablemente se comenzará el Jueves de la semana próxima

En nuestra edición de ayer informamos a nuestros lectores que el Gobierno estaría muy pronto en condiciones de proceder al pago de los empleados de la Administración Pública, y decíamos que posiblemente éste se efectuaría a fines de la semana próxima.

Mejor informados podemos decir que éste comenzará el Jueves de la semana entrante, o a más tardar, el Viernes próximo.

EL PROCESO DINAMITERO

Declaran las personas que vieron a González cerca de la casa del senador Sr. Valdés

En la tarde comparecieron ante el Ministro de la Corte, señor Horacio Hevia, que conoce del proceso que se sigue por el atentado dinamitero verificado en la noche del 1.o de Enero en la casa del senador don Ricardo Valdés, la señora de Rojas, que es la persona que vió a González oculto a pocos metros de la casa del señor Valdés, en los momentos que ella se recogía a su hogar en compañía de su esposo.

Compareció también, Alejandro Armijo, que dice haber visto a González en los momentos que, sobre los hombros de otro individuo, recibía un paquete para arrojarlo por la ventana de la casa del citado senador, sitio donde hizo explosión la bomba.

Prestó declaración, asimismo, Jenoveva Castillo, vecina de la casa de González, que lo vió la noche del atentado salir o entrar a su domicilio y que coincide con la hora en que González ha debido regresar a su casa de vuelta de la del señor Valdés.

Exposición Industrial

La nota que la Sociedad de Fomento Fabril enviara al Ministro de Ferrocarriles, solicitando que sean rebajados en un cincuenta por ciento los fletes para todos los productos que se envíen a la Exposición Industrial que debe celebrarse en la Primavera próxima, ha sido enviada en informe a la Dirección de los Ferrocarriles.

Ferrocarril de Arica a La Paz

El Martes próximo, por el vapor "Huasco", se dirige a asumir las funciones de su cargo el administrador del Ferrocarril de Arica a La Paz, señor Luis Schmidt.

Obras de electrificación

Ha sido aprobado el proyecto definitivo de aprovechamiento de la merced de agua, concedida en el río Maipo a la Compañía Nacional de Electricidad, destinada a la electrificación de los Ferrocarriles del Estado.

THE CHAMPION SHOE POLISH TRADE MARK
IT DOES NOT BURN — IT DOES NOT SPOT

RECORD Universal

es el alcanzado por la ya muy acreditada pomada para calzado

THE CHAMPION

Evita las quemaduras del calzado y conserva gran duración.

PIDALA EN TODAS PARTES

Depósitos generales:
Rosas 1081 y Rosas 960

IMPORTANTE REALIZACION DE SALDOS DE CASIMIRES

RETAZOS Y SALDOS FINES DE PIEZAS

2 DIAS
DE GRAN LIQUIDACION
HOY
Restos para Caballeros
y Niños

Mañana
SABADO
todo el día
Restos para Señoras y Niñitas

NOTA.-Avisamos a nuestra distinguida clientela que NO nos será posible reservar ni mandar los paquetes a domicilio.

Antiguo Depósito de Paños
BANDERA 693 ESQ. ROSAS
CASA E. DELPORTE
UNICO EDIFICIO DE DOS PISOS

COMPAÑIA DE TELEFONOS

El Sábado se efectuará una reunión para estudiar la concesión

Para el Sábado próximo se ha citado a la Comisión encargada de estudiar sobre si es conveniente o no para el Fisco prorrogar la concesión de la Compañía Inglesa de Teléfonos.

Forman esta Comisión, como hemos informado oportunamente, los señores Antonio Huneeus, Pedro Aguirre Cerda, J. P. Alessandri, Enrique Vergara, Alejandro Valdés Riesco, V. Vidaurre Leal y don Juan E. Salazar.

En ediciones anteriores hemos informado a nuestros lectores que habiendo una petición para instalar un nuevo servicio de teléfonos en la capital, hecha por el señor Federico Clark, el Gobierno había resuelto no prorrogar la actual concesión a la Compañía Inglesa de Teléfonos, en tanto no se conociera el resultado de las gestiones que hacían para formar la nueva Compañía.

La actual Compañía ha pedido una prórroga de 10 años y la Comisión que hemos nombrado deberá reunirse el Sábado en el despacho del Ministro del Interior, señor don Armando Jaramillo, para resolver todo lo relacionado con este asunto.

La Comisión ha sido citada para las diez de la mañana.

Sobre unas publicaciones

En el Ministerio del Interior se ha recibido ayer una nota del Comandante del Cuerpo de Carabineros, acompañada de unas publicaciones que se han hecho en esta capital contra el segundo jefe de esta repartición, Mayor Terán, como encargado de la administración de los albergues fiscales.

En esta comunicación el Comandante Ewing solicita del Gobierno a petición del propio interesado, que se haga una investigación acerca de los cargos que se hacen al señor Terán y que serían de haber efectuado operaciones comerciales que no están en relación con su sueldo.

El Comandante del Cuerpo de Carabineros solicita del Gobierno el nombramiento de una persona que pueda hacer estas investigaciones. Según hemos sabido ayer, se dispondrá que un militar tome a su cargo la petición del señor Terán.

PUBLICACIONES CONTRA UN DIPLOMATICO

Se ha recibido también ayer en el Ministerio del Interior una nota de la cancillería acompañada de unas publicaciones hechas en contra de un diplomático.

El Ministerio ha ordenado una investigación amplia porque el autor de estas publicaciones es un empleado público dependiente de esa repartición.

Equipo ferroviario

Se ha autorizado la adquisición de 2,000 equipos de carga de aire comprimido por la suma de 210,000 dólares, para el ferrocarril de Arica a La Paz.

Esta suma se cargará al empréstito de los diez millones acordado hace algún tiempo.

Universidad Popular Ferroviaria

La Dirección de la Universidad Popular Ferroviaria, tiene el agrado de comunicar a los alumnos y aspirantes que la matrícula se encuentra abierta, todos los días, de 9 a 18 horas, en el local antiguo.

Los interesados pueden consultar y pedir prospectos en la oficina del secretario.

Las clases probablemente se iniciarán en el nuevo local a fines del presente mes.

La Sección de Detenidos

La Cuarta Sala de la Corte de Apelaciones, formada por los Ministros, señores Dagoberto Lagos, Guillermo Mac-Kay y José Miguel González, conociendo de la apelación interpuesta por el ex-jefe de la Sección de Detenidos de esta ciudad, don Joaquín Echeverría Alamos, confirmó la resolución del Juez del Crimen, don Andrés Villagra, que no dió lugar a la suspensión de los efectos de la orden de detención decretada contra el señor Echeverría.

CRONICA POLICIAL

LA SECCION DE SEGURIDAD APREHENDE A GERMAN LEIVA GUTIERREZ, Y LA SECCION DE IDENTIFICACION DESCUBRE QUE ES EL AUTOR DEL ASALTO A DON ROBERTO MARIN, EFECTUADO EL 22 DE FEBRERO ULTIMO EN MACUL

Ingresa a la Casa Correccional, Aurora Navarro acusada de estafa y autora de diversas supercherías

Las estafas a la Compañía Nacional de Fuerza Eléctrica, al Banco Anglo Sud - Americano y a la Oficina de Geología y Minas

La Corte confirma la resolución del juez señor Villagra sobre la no excarcelación del ex-jefe de la Sección de Detenidos

Condenas por hurto

SE DESCUBRE AL AUTOR DEL ASALTO A DON ROBERTO MARIN, EN LA AVENIDA MACUL

En nuestra edición del Miércoles 22 de Febrero último publicamos una detallada información del asalto de que fué víctima don Alberto Marín Hermann, en su casa-habitación de la Avenida Macul N.o 1185.

Como se recordará, un individuo penetró de noche a la quinta del señor Marín, recorrió algunas piezas, escaló un parrón y aprovechando que se encontraba una ventana abierta en el segundo piso, disparó dos balazos sobre el dueño de la casa que en esos momentos se levantaba del lecho, para investigar el origen del ruido que se dejaba oír.

GERMAN LEIVA GUTIERREZ

Después de cometer el atentado, el asaltante huyó y desapareció entre las avenidas aprovechando la oscuridad.

Ese asalto causó profunda alarma entre los vecinos de la Gran Avenida de Macul, quienes enviaron un telegrama al Presidente de la República, que en ese entonces se hallaba en Valparaíso, a fin de pedirle que los carabineros custodiaran el importante sector.

La Sección de Seguridad, tan pronto tuvo conocimiento de este crimen, inició las investigaciones; pero desgraciadamente, éstas no dieron inmediato resultado.

La Sección de Identificación, por su parte, trabajó desde los primeros instantes en descubrir las impresiones digitales que el autor del asalto pudo haber dejado a su paso por las habitaciones que recorrió.

Por fortuna, esas impresiones fueron encontradas intactas, especialmente las que se hallaron sobre una caja.

Mientras los agentes buscaban al asaltante, la Sección de Identificación buscaba en sus archivos al individuo a quien pertenecían esas impresiones.

Y este trabajo obtuvo espléndido éxito.

Las impresiones halladas sobre la caja que hemos ya mencionado, el 22 de Febrero, eran las mismas impresiones que estaban catalogadas en la Sección desde el 4 de Junio de 1920, pertenecientes a Juan o Germán Leiva Gutiérrez, individuo que había sido aprehendido en esa época por hurto.

Y, precisamente, este individuo había sido nuevamente aprehendido días atrás, como autor de numerosos robos efectuados en la Avenida de Pedro de Valdivia y Macul, entre ellos, a los señores Constantino Durán, Arnaldo Falabella, Carlos Bannen, doctor Barrenechea, Carlos Braga, Joaquín Núñez y otras personas, robos de los cuales dimos cuenta ampliamente en nuestra edición del 19 del presente.

Ante la formal prueba de acusación, Leiva confesó ser el autor de las heridas al señor Marín, causadas en el brazo izquierdo y en la pierna del mismo lado.

AYER INGRESA A LA CASA CORRECCIONAL, LA BRUJA DE LA CALLE DE SAN DIEGO

Hace como un mes publicamos en estas mismas columnas una información acerca de una bruja que hacía de las suyas en la calle de San Diego N.o 1290.

Según un denuncio que se presentó entonces al Juzgado del Crimen, la citada bruja proporcionaba recetas para el amor, talismanes para realizar buenos negocios, descifraba el porvenir, consultaba los astros, los naipes, las líneas de la mano, etc. Era entendida en quiromancía, magia, medicina, astrología y en ciencias ocultas.

Para consultar a los espíritus hacía bailar una calavera sobre una mesa que cubría con paños y crespones negros.

Como matrona, se ofrecía para ejercer la profesión, etc.

Como enfermera, cuidaba a los enfermos que nunca mejoraban.

Pero lo que molestaba al vecindario era que la bruja por medio de las cartas adivinaba o inventaba infidelidades de los matrimonios, haciéndolos disgustarse, mientras ella recibía en sonante y contante el valor de sus supercherías.

Los vecinos hicieron el denuncio y el juez inició el sumario respectivo.

Los cargos deben haber sido graves y comprobados, pues ayer el juez señor Orrego ordenó la prisión de Aurora Navarro Valenzuela, que es el nombre de la bruja, que vive en San Diego N.o 1290, pieza número 30, y la hizo ingresar a la Casa Correccional por estafa.

Son muchas las personas que han sido víctimas de esta mujer y las que se han presentado en su contra.

Lo de la oficina de Geología y Minas

Desde hace algún tiempo, en uno de los Juzgados del crimen de esta ciudad se sigue un proceso por irregularidades cometidas en la oficina de Geología y Minas del Ministerio de Industria y Obras Públicas.

El Fiscal ha solicitado para el reo 5 años y un día de relegación.

El querellante particular, don Carlos Zañartu, no dedujo acusación contra el reo.

Sin embargo, don Osvaldo Rengifo, se presentó pidiendo cuarenta años de presidio para el culpable.

La defensa del reo ha solicitado que se deseche la presentación del señor Rengifo en razón de que no tiene ningún derecho para actuar en este proceso.

Así lo manifiesta la defensa en un extenso escrito.

Las irregularidades en la Sección de Detenidos

En nuestra edición de anteayer manifestábamos que el juez del primer Juzgado, señor Villagra, no había dado lugar a la excarcelación bajo fianza solicitada por el ex-jefe de la Sección de Detenidos don Joaquín Echeverría, persona que se encuentra prófuga.

La defensa del señor Echeverría apeló de esta resolución del juez señor Villagra.

La 4.a sala conoció ayer de este recurso y por unanimidad confirmó la resolución del juez del primer Juzgado.

Se reabren las investigaciones en un sumario por estafa

El 3er. Juzgado del crimen instruye un sumario por un robo efectuado hace algún tiempo a la Compañía Nacional de Fuerza Eléctrica, cuyo monto se hace subir a 70 mil pesos.

Por disposición del juez señor Rondanelli, el sumario ha sido reabierto y se ha ordenado efectuar nuevas investigaciones.

Estas investigaciones se practicarán por la Sección de Seguridad y servirán de base algunas informaciones que se han reunido acerca de un ex-empleado de esa Compañía, que se encuentra actualmente prófugo.

El atentado dinamitero de Yungay

Continúan adelante las investigaciones que se hacen para descubrir a los autores de este atentado y de que fué víctima el primer Alcalde de la Comuna de Yungay, señor Manuel Garín.

La estafa al Banco Anglo

Agotadas las investigaciones que se practicaban en el sumario que se instruye por estafa al Banco Anglo Sud-Americano, el sumario ha sido cerrado y ha pasado en vista al fiscal.

La estafa se hace subir a 70 mil pesos.

Corren en autos dos peritajes muy interesantes, que han arrojado mucha luz en este asunto.

SOBRE UNA PUBLICACION.— En nuestra edición de ayer apareció un párrafo titulado "Hazañas de un jinete sin caballo", en el que se da cuenta que don Gilberto González se había presentado reclamando contra el señor José M. Sánchez, de San Francisco de Mostazal, por haberle perdido una yegua marcada con la letra "J", sin que hasta la fecha se haya devuelto.

Con este motivo, ha estado en esta imprenta el señor Sánchez, y nos ha manifestado que la yegua a que alude el señor González, se la adquirió en la cantidad de cuatrocientos pesos y que por lo tanto él es el propietario de ese animal.

ESTADOS BIMESTRALES—Ayer fueron elevados a la Iltma. Corte los estados bimestrales correspondientes al primer bimestre de 1922 del 3er. Juzgado del Crimen.

Como ya se ha dicho, la Corte ha hecho presente a los diversos Juzgados del Crimen la necesidad de que estos estados sean enviados a ese Tribunal sin atrasos y a la mayor brevedad.

CONDENAS POR HURTO.— El 3er. Juzgado del Crimen condenó ayer al reo Alberto González, a quien procesaba por hurto, a 180 días.

Por la misma causa a Oscar Medina, a 541 días.

ARREGLOS EN LA SECCION DE DETENIDOS.—A pesar de que aún no se cuenta con presupuestos para efectuar gastos en la Sección de Detenidos, el jefe de esta importante repartición ha empezado a ejecutar algunos arreglos de urgencia.

Se ha dotado de agua permanente a uno de los calabozos para ebrios a fin de mantenerlo en constante limpieza.

Se está arreglando, además, el pavimento de algunos patios.

Asimismo, se han comprado algunos artículos para el aseo, con dinero del jefe.

BOY SCOUTS

BRIGADA "BENJAMIN FRANKLIN".— Se nos pide citar a todos los scouts de esta brigada para hoy Viernes, a las 9 P. M., en el cuartel, con el fin de darles a conocer y repasar a la vez el programa de trabajo que presentará la brigada en la revista que pasará el Comisionado Provincial, el Domingo 23 del presente en el Parque Cousiño.

Quedan también citados para el Domingo, a las 7 A. M. en el cuartel, con el fin de dirigirse al Parque Cousiño a tomar parte en la fiesta con que los scouts de Santiago celebrarán el día de San Jorge.

BRIGADA "FEDERICO ERRAZURIZ".— En su última sesión el directorio tomó los siguientes acuerdos:

Aceptar la renuncia presentada por el ayudante señor Filidor Castro. Aceptar la renuncia presentada por el comandante señor Pascual Ramírez. Nombrar al señor Mamerto Escobar comandante interino de la brigada. Aceptar la propuesta del comandante señor Escobar para las dos ayudantías recaídas en los señores Arzobindo Hermosilla y Heriberto Pozo. Dar amplias facultades al comandante señor Escobar y a los ayudantes señores Hermosilla y Pozo, para que formen su programa de trabajo. Comisionar a los señores Guzmán, Ramsay, de la Jara y Beas para que organicen fiestas de beneficio para la brigada. Dejar para la próxima sesión la renuncia presentada por el señor Mamerto Escobar del cargo de pro-secretario. Nombrar director al teniente 1.o señor Teófilo Gómez, en reemplazo del señor Mariano Bustos.

BRIGADA "ALCIBIADES VICENCIO".— Cítase a los scouts para hoy Viernes, a las 6 P. M., en el cuartel.

Los scouts que aún no han devuelto las carpas y sacos, deben entregarla en esta reunión, en la cual se darán las instrucciones para la presentación del Domingo.

VIDA ESTUDIANTIL

CENTRO EX-ALUMNOS DEL LICEO BLANCO ENCALADA (Bellavista 550).— Cítase a los socios de este Centro a sesión para el Domingo 23 próximo, a las 2.30 de la tarde, en Bellavista 550. Se ruega ser puntual y se encarece la asistencia.

Tabla: I. Incidentes; II. Fijar fecha elección directorio; III. Fijar programa de trabajo para el año en curso.

Avisos de Vapores

Compañía Sud-Americana de Vapores

PROXIMAS SALIDAS

"Huasco" Vapor para Cristóbal, en conexión con naves para y de Estados Unidos, Europa, etc., el MIERCOLES 26 a las 4 P. M.

"Palena" Vapor para Pimentel, con carrera rápida en los puertos chilenos y caletera en la costa peruana, el MIERCOLES 3 de MAYO, a las 4 P. M.

"Cachapoal" Vapor caletero para Arica, con escala en la mayoría de los puertos intermedios, el SABADO 22 DE ABRIL, a las 8 P. M.

"Maipo" Vapor para Corral (Valdivia), e intermedios, el MARTES 25 DE ABRIL.

Wessel, Duval y Cía., Agentes, Huérfanos esq. Morandé.—Cía. Transportes Unidos, Sub-Agentes, Estado esq. Delicias

GRACE LINE

SERVICIO RAPIDO DE VAPORES ENTRE VALPARAISO Y NUEVA YORK

Viaje en 19 días, Vía Canal de Panamá, con escala en Antofagasta, Iquique, Mollendo, Callao y Cristóbal.
Servicio de primera clase, únicamente.
Camarotes de lujo, Cuisine inmejorable.

SALIDAS FIJAS CADA TRES SEMANAS, A LA 1 P. M.

"SANTA ELISA", MAYO 10. | "SANTA TERESA", JUNIO 21
"SANTA LUISA", MAYO 31 | "SANTA ELISA, JUNIO 12

Por informaciones y pasajes, diríjase a sus agentes en Santiago:

GRACE y Cía. (CHILE) S. A.
Agentes de la Compañía Japonesa Toyo Kisen Kaisha
HUERFANOS 1087 :—: SANTIAGO

VAPOR RAPIDO AL SUR

El vapor nacional

CHILOE

Saldrá EL VIERNES 21 DE ABRIL, a las 4 P. M., para TALCAHUANO, CORONEL, CORRAL, (Valdivia), PUERTO MONTT, CASTRO, QUELLON y PUNTA ARENAS.

Recibe carga desde el Viernes 21 de Abril.

El vapor tiene espléndidas comodidades para pasajeros en 1.a, 2.a y 3.a clases.

Por fletes, pasajes y demás pormenores, ocurran a la Oficina de la Compañía.

AUGIER, BENAVIDES y Cía.
Monjitas N.o 881
SANTIAGO

Soc. Anon. C... BRAUN & BLANCHARD
Blanco 855.—Teléf. Ingl. 1047 y Nacional 281
VALPARAISO

16-a

EDUCACION

En la Escuela Normal "J. A. Núñez"

Hoy, a las 4 y media P. M., se llevará a efecto en la Escuela Normal "J. A. Núñez", la repartición de los certificados a los alumnos de los cursos rápidos pedagógicos, que han funcionado últimamente anexos a dicho establecimiento.

Con este motivo, el Director de la Escuela, ha organizado un acto literario y deportivo, cuyo programa es el siguiente:

1.a parte.— (En la cancha de juegos de la Escuela)

1. Juego del Linao, por alumnos del establecimiento, dirigidos por el distinguido profesor señor Marco A. Vera.

2.a parte.— (En el Aula)

1. Sorrentina, piano por la señorita Olga Rojas.
2. La Canción del Ombú, canto por el alumno don Julio Arredondo.
3. Recitación, por la señorita Ana Alonso.
4. Pieza de violín, por el señor Alex Madsen.
5. Danza de la mariposa, por la señorita Aída Salas.
6. Blanco Belmonte. El violín de Yanko, declamación de la alumna señorita Inés Verdugo.
7. La Molinera, coplas por la tonadillera infantil Aída Portugués.
8. Tipindelli-Tac!!... canto y piano, por la alumna señorita Juana Lawson.
9. Pieza de violín, por el señor Alex Madsen.
10. El rayo de oro, copla por la señorita Aída Portugués.
11. Repartición de certificados; palabras del Director de la Escuela, señor Maximiliano Salas Marchan y discurso de la alumna señorita Laura Salinas.
12. Orquesta, alumnos de la Escuela.

CURSOS "CRISOL" DE LA ESCUELA DE ARTES Y OFICIOS.— El próximo Domingo se inaugurarán estos cursos dominicales gratuitos.

A pedido de diez personas se formarán cursos especiales con ramos y materias designadas por los mismos solicitantes.

Puede asistir a ellos cualquiera persona.

A las 10 en punto comenzará una interesante conferencia que don José D. Arellanos dará sobre "La industria del gas alumbrado".

Datos y demás referencias se darán de 8 a 10 A. M., en la misma Escuela de Artes y Oficios, Avenida Ecuador 3659.

INSTITUTO SUPERIOR DE EDUCACION FISICA.— Curso Particular de Economía Doméstica.— Se nos encarga avisar que está abierta la matrícula del curso particular de Economía Doméstica, que como en años anterior, ha funcionado en este establecimiento.

LIGA NACIONAL DEL MAGISTERIO PRIMARIO (Asociación de Santiago).— Se cita a sesión para el Sábado, a las 2.30 P. M., en los salones de "El Mercurio".

Se dará cuenta de las gestiones hechas en favor de la clasificación del profesorado primario.

El Reloj que Nunca Falla

EJERCITO Y ARMADA

EL JEFE DE LA DIVISION VISITO AYER EL BATALLON DE TREN Y LA SECCION EXPERIMENTAL

Hoy visitará el Batallón Ferrocarrileros

En el Club Militar tuvo lugar en la tarde de ayer la manifestación en honor del mayor señor Lopetegui

Comunicación del Ministro de Guerra al Comandante de Armas de Quillota, acerca del traslado a esa ciudad del Regimiento Valdivia

Visita al Batallón de Tren y a la Sección Experimental

Conforme estaba anunciado, en la mañana de ayer, el jefe de la II División General don Luis Cabrera, acompañado del jefe del Departamento del Personal, General don Guillermo Dublé y de su ayudante capitán don Arturo Carvajal, visitó el Batallón de Tren número 2 y la Sección Experimental de Higiene, ubicados en el cantón militar de Providencia.

El General Cabrera fué recibido por los jefes y oficiales de la unidad, dirigiéndose en su compañía a revistar la tropa que se encontraba formada en uno de los patios del Regimiento.

Después de esta revista, el General, inspeccionó detenidamente las diferentes dependencias de la Sección Experimental de Higiene, pudiéndose imponer del brillante pie en que se encuentra esta repartición. El doctor señor José Salas, jefe de la Sección, dió toda clase de detalles acerca del funcionamiento de ella, como asimismo de la importancia que tiene para el país y muy principalmente para el Ejército. También el señor Salas mostró a los visitantes la gran cantidad de material que existe almacenado y que no se puede poner en uso, a causa de la estrechez del local y en espera de que la Sección cuente con un edificio propio.

El General Cabrera felicitó efusivamente al doctor Salas, alentándolo para que siguiera, como en la forma actual, en la brillante labor que se ha impuesto.

A continuación, el jefe de la División visitó las diferentes dependencias del Batallón de Tren, manifestando al Comandante de la unidad, Mayor señor Viaux, la complacencia con que veía el estado de la unidad, a pesar de que el edificio adolece de algunos graves defectos.

Poco antes de las 12 M., el General Cabrera dió término a la visita, retirándose del cuartel.

—Hoy visitará el Regimiento Ferrocarrileros, de guarnición en El Bosque.

Reunión de Generales

Ayer se efectuó en uno de los Departamentos del Ministerio de Guerra, una importante reunión de Generales.

En esta reunión se trató extensamente acerca de las economías que deben introducirse en el Presupuesto de Guerra.

Reunión de jefes de Departamentos

En la sala de despacho del Ministro de la Guerra, se llevará a efecto hoy en la tarde, la reunión semanal de los jefes de Departamentos del Ministerio de la Guerra.

Manifestación

En la tarde de ayer se llevó a efecto en el Club Militar la manifestación que algunos jefes y oficiales del Ejército, ofrecían en honor del Mayor don Francisco Lopetegui, con motivo de su ascenso.

ASISTENTES A LA MANIFESTACION

Ofreció la manifestación el Inspector de Remontas, Teniente Coronel señor Cortés, quien en hermosas frases puso de relieve las dotes de militar y de caballero que adornan al señor Lopetegui y de la brillante actuación que le ha cabido durante los años en que ha permanecido al servicio del Ejército.

Contestó el festejado, agradeciendo la manifestación de que era objeto y los elogiosos conceptos del Comandante señor Cortés.

Asistieron a este acto de compañerismo el Subsecretario de Guerra, señor Agustín Vigorena; los Comandantes señores Honorato, Cortés, Díaz, Valle, Franzani e Ibáñez; los Mayores señores Alarcón y de la Cruz; los capitantes señores Guzmán, González, Lazo, Torrealba, Zavala, Ibáñez, Fuentes, Delgado, Castro, Fernández, Vergara, Yáñez, Vilugrón, Soto Bunster, Figueroa, Novoa, Paredes, Ramírez, García, Larenas y Meza; los veterinarios señores Gajardo, Barrera y Díaz y muchas otras personas.

Traslado del Regimiento Valdivia

Con motivo de ciertas informaciones referentes a que en la Superioridad Militar existía la idea de trasladar a Quillota el Regimiento Valdivia, el Ministro de Guerra ha enviado a la Comandancia de Armas de Quillota la siguiente comunicación:

"Se acusa recibo del oficio 20 del mes próximo pasado de esa Comandancia de Armas, adjuntando una comunicación del señor primer Alcalde de esa Comuna, en la cual expresa que habiendo tenido conocimiento, por informaciones de prensa, que el Supremo Gobierno deseaba trasladar a Quillota el Regimiento de Infantería número 8 Valdivia, ofrece un local y terreno con dicho objeto.

Este Ministerio agradece por intermedio de U. S. el ofrecimiento que hace al Gobierno, en nombre de la ciudad el señor primer Alcalde de Quillota y siente manifestarle que no se ha pensado efectuar dicho traslado, pero se tendrá presente los deseos de los habitantes de esa ciudad cuando el caso se presente.

Dios guarde a U. S.—(Firmado). **Roberto Sánchez".**

Reducción de la planta del Ejército

El señor A. Maturana, en representación del Círculo de Oficiales retirados de Valparaíso, nos ha escrito pidiéndonos la publicación de las siguientes líneas:

"Señor Redactor: Nos permitimos rogar a usted dar a la publicidad las siguientes consideraciones, referentes al decreto supremo G. 1 N.o 527 bis, de 23-IV-922, que ordena reducir la dotación del Ejército.

El número 1 del citado decreto dice: "En lo sucesivo no se llenará ninguna vacante que se produzca, por cualquier motivo, en el personal de empleados especiales y de tropa de los distintos Comandos, Unidades y Reparticiones del Ejército y oficinas dependientes del Ministerio de Guerra, sin previa autorización ministerial.

2.o A los individuos que cumplan sus contratos y cuenten con más de cinco años efectivos de servicios, les serán renovados en el caso de que motivos especiales no lo impidan; los que tengan menos de cinco años de servicios serán licenciados, con excepción de aquellos cuyos servicios sean indispensables, para lo cual se solicitará oportunamente autorización ministerial.

3.o En caso de pedir autorización para ascender o contratar algún individuo, se tendrá presente que los puestos de furrieles no podrán ser de una categoría superior a la de vice-sargento 1.o, los chauffeurs a la de sargento 2.o y los mayordomos de casinos a la de cabo 1.o

Los individuos que a la fecha del presente decreto desempeñan estos puestos continuarán desempeñándolos e n las mismas categorías que actualmente tienen, dado el caso que se les renueve sus contratos en conformidad al número 2 de este decreto.

4.o Las vacantes de jefes de talleres de sastrería y zapatería no se llenarán.

5.o El presente decreto regirá hasta que se dicte un nuevo reglamento de dotación de paz.

Tómese razón y comuníquese.— **Alessandri.—Ignacio Marchant."**

Si tomamos en consideración el número 2 del citado decreto, nos cabe preguntar: ¿En qué condiciones queda este personal, que habiendo cumplido su deber de ciudadano, haciendo el servicio militar (¡que tan pocos son los que lo cumplen!) observando en este período una conducta intachable, y de demostrar aptitudes sobresalientes para poder optar un contrato en los cuadros permanentes del Ejército, y durante cuatro años sujeto al descuento del 5 por ciento de sus haberes, más las diferencias de sueldos, etc., etc., para incrementar los fondos de la Caja de Retiro que nunca ellos recibirán beneficio por no poder ingresar nuevamente en el Ejército, en virtud de lo expuesto en el número 1 del decreto citado. ¿Se les devolverá esta suma, que lógica y honradamente les pertenece? A esta pregunta pueden refutarla los autores del decreto en cuestión, que el individuo, una vez pasada la difícil situación del Erario Nacional se reincorpore al Ejército nuevamente, para poder disfrutar de los beneficios que le acuerda la Caja de Retiro y Montepío. Pero ¿sabemos cuánto durará esta difícil situación? Más aún, si detenidamente pensamos en lo expuesto en la última parte del referido decreto, que dice: "El presente decreto regirá hasta que se dicte un nuevo Reglamento de Dotación de Paz", que sin lugar a dudas, deberá ser su dotación fijada, considerablemente más reducida que el de en actual en vigencia. Pues, no será aventurado pronosticar que, si se ha dado trámite al decreto aludido, ha sido después de prolijos estudios y tomando como base una razonada economía, y es por esto que aseguramos que el nuevo Reglamento de Dotación de Paz, reducirá de una manera notable los cuadros permanentes, porque sería contraproducente licenciar elementos de las filas del Ejército ya formados, con grandes gastos y sacrificios para el Erario Nacional.

En consecuencia, tenemos al ciudadano que ha perdido los mejores años de su vida, entregado por entero a los sacrificios y desgastes físicos que impone la vida militar, iniciándose en la vida civil, en la lucha por la vida, desmoralizado en su potencia productora, pues, lo tendremos como principiante en una fábrica u oficina, con honorario propio para niños y que escasamente podrán cubrir sus necesidades más indispensables; perderá poco a poco el cariño al Ejército y a los dirigentes de la Nación por sus erradas disposiciones, engrosando más las filas de los sin patria, etc., etc.

Estamos seguros y en la evidencia, que si el Congreso agregara a la Ley de Caja de Retiro y Montepío un inciso que autorizara la devolución con los intereses respectivos o sin ellos al personal que en conformidad al decreto indicado tenga que abandonar las filas del Ejército, sería muy bien por estos abnegados servi su único lema ha sido: facción del deber cumplido

Desde el año 1919 se poniendo una reforma a Ley de Caja de Retiro, la tropa, sin que hasta da se haya hecho. En la tenemos el art. 8.o que los individuos de tropa y paje que fueren expulsa drán derecho a que se le van sus imposiciones siempre que cuenten con años de servicio". En esta tancia, tenemos al indivi seable, que no es digno necer en las filas del Ejé más prerrogativas que que ajeno a su voluntad la necesidad de abandonar del Ejército.

Para terminar, espera nuestros gobernantes tome sideración a estos humil dores y que traten a la posible de subsanar esta lidad que ha producido decreto en la carrera de dadanos."

CURSO DE SANIDAD.— dispuesto que el cirujano Liborio Sánchez Cárdena parte del curso de Estado para oficiales de sanidad iniciará el presente mes.

SERVICIO MILITAR.— torizado al cuidado Raúl riscal, para que haga militar obligatorio en el Zapadores N.o 4, en vez miento Chacabuco.

REEMPLAZO. — Mientr uso de feriado el cirujano gimiento Maipo, señor Enr rín, lo reemplazará en su el cirujano señor Pedro Díaz.

ASPIRANTES A OFICI Se ha nombrado soldado oficial para hacer su cur presente año en el Regim gay, al ciudadano Raúl Ca ñoz.

PRESENTACIONES. — mandancia General de Arm sentaron ayer el Mayor mundo Mardones y los se ñores Pedro L. Parroman Silva S.

CERTIFICADO

Creo un deber de conc mo profesional honrado, constancia que durante tre podido observar atentame el principio hasta el fin miento de más de 300 de piorrea alveolar en grados. Todos ellos curar factoriamente con los nue cedimientos técnicos del lista Dr. Rogat, Bolsa de cio, Of. 212-213.

Debo manifestar tam muchos métodos se han pr para detener esta afecci todos fracasan; por lo conozco ningún tratamien tífico que aventaje ni igu tema perfeccionado del

Valparaíso, Enero 3 de

Dr. JULIO LIÑAN

Estudios en Europa.—Co

Señoritas

que tengan $ 23, puede a **BANDERA 82**, para u cio de utilidad inmedia

GUIA PROFESIONAL

ABOGADOS

GABRIEL AMUNATEGUI
SALVADOR DE LA VEGA
Estudio: Morandé 235 (interior). De 2 a 6 P. M.

ERNESTO BARROS JARPA
Atiende sus asuntos profesionales el señor Agustín Barros Jarpa, en Morandé 235.

LUIS MALAQUIAS CONCHA S.
Asuntos civiles, criminales, accidentes, apelaciones. Compañía 1065, Casilla 1088.

PEDRO DAZA BRANTES
LIVIO ROJAS A.
Morandé 440. Casilla 2281, Teléfono 2951.

JORGE ERRAZURIZ TAGLE
LUIS A. QUINTEROS T.
Amunátegui 301, Teléfono 638, Casilla 2592.

NICANOR ELGUETA
Galería Alessandri 19 A. Teléfono 586. Asuntos civiles, comerciales, mineros y criminales.

GALVARINO GALLARDO NIETO
Ahumada 163, altos, Teléfono 3348.

OSVALDO HEVIA L.
Morandé N.o 244, Casilla 1831.

CARLOS SALAS HERRERA
Abogado. Bandera 552. Teléfono 2177.

RAMON SEGUNDO JIMENEZ
Abogado, Galería Alessandri 17, piso segundo, 10-11, 4-6.

MANUEL MERINO E.
LUIS MERINO E.
Bandera 166. Teléfono 2077. Casilla 2407, 10 a 11 y 4.30 a 6.

FIDEL MUÑOZ RODRIGUEZ
GUSTAVO CANO PEEL
Abogados
Huérfanos 1155, Bolsa de Productos.

LORENZO MONTT
AMBROSIO MONTT WILMS
Compañía 1207, Teléfono 2307.

MANUEL OLIVA
Galería Alessandri 15-A. Juicios civiles, comerciales y criminales.

ANTONIO PLANET O.
Especialmente cuestiones comerciales. Estudio: Bandera 166, Casilla 4034. Teléfono Inglés 1137. De 10 a 11 A. M., 4 a 6 P. M.

ALFONSO REVECO
Especialmente causas comerciales. Nueva York 59 (frente edificio Ariztía).

EMILIO TAGLE RODRIGUEZ
Abogado. Huérfanos 840. Teléfono 2018. Atiende preferentemente asuntos comerciales y mineros; 3 a 4.

LUIS FIDEL YAÑEZ
Defensor de Ausentes y de Obras Pías. Moneda 1935.

HUMBERTO YAÑEZ VELASCO
Trasladó su estudio. Agustinas 673. Teléfono 1614.

NOTARIO

FERNANDO ERRAZURIZ TAGLE
Notario abogado. Bandera 345, casa 926. Teléfono 3324.

INGENIEROS

ALFREDO LEA-PLAZA
Santiago. Huérfanos 2334. Oficina Moneda 1168. Teléfono 137.

MEDICOS

DR. AMENABAR OSSA
Oculista, catorce años Europa, tres años Médico - Director Hospital de Ojos Condado Stafford (Inglaterra). Merced 494, de 1.30 a 4, Teléfono 602.

DR. ITALO ALESSANDRINI I.
Cirugía y ginecología. Consultas: de 1 a 3. Merced 324, Teléfono 3555.

DR. ARNELLO
Cirugía, anestesia general, venéreas. García Reyes 17, de 12-3; Hospital San Vicente, 4-6.

Dr. AGUILAR
Cirugía general, ginecología, sífilis. De 1 a 3. San Isidro 229.

DR. ALCAINO
Oídos, nariz, garganta, vías lacrimales. Dieciocho 257. Teléfono 257. De 2 a 5.

Dr. BARRENECHEA
Oculista y especialista en oídos, nariz y garganta. Estado 91.

DR. J. BROKMAN
Ausente en Europa.

DR. ARTURO BARRAZA A.
Vías urinarias, sífilis. Puente 557. De 3 a 6.

DR. BISQUERT
Vías urinarias, sífilis. Moneda N.o 859. De 3 a 6. Casilla 2563. Teléfono 953.

DOCTOR BOTELHO
Tuberculosis y asma. Valparaíso, Blanco 330.

DR. JULIO BUSTOS
Médico de ciudad de Santiago. Medicina interna, niños, sífilis. Recoleta 707. De 2 a 4.

DR. BORQUEZ SILVA
Estudios Europa. Pulmón, corazón, estómago, intestinos. Rayos X. 3 a 6. A. Prat 80. Teléfono 19. Matadero

Dr. BUSTOS
Oculista. De 1 a 4. Teléfono 2204. Merced 315.

DR. BRAGA CASTILLO
Rayos X. Merced 136. Teléfono 1393. Consultas: de 9 a 10 y de 1 a 4.

W. E. COUTTS
Sífilis, vías urinarias. 3-6. Teléfono 1314. San Martín 372.

DR. ALDO CONTRUCCI
Estudios Europa, medicina interna, sífilis. Agustinas 1729, 2-4. Teléfono 3340.

DR. CHARLIN
Profesor enfermedades de la vista: Consultas 3-6 P. M. Compañía N.o 2115. Teléfono 2632.

DR. RODOLFO CASTILLO S.
Oídos, nariz, garganta. Consultas: 3-6, Moneda 1037.

DR. FELIX DAZA BRANTES
Medicina adultos y niños. De 2 a 4. Olivos 944. Teléfono 671.

DR. EUGENIO DIAZ LIRA
Cirugía de niños y ortopedia. Catedral 1625. De 1.30 a 4.

DR. PAULINO DIAZ
Moneda 1963. Teléfono 1178. De 1.30—4. Especialmente piel, venéreas. Regresó.

DOCTOR CROIZET
Profesor de la Facultad de Medicina. Regresó de Europa. Consultas, 1 a 3. Dieciocho 191. Teléfono 637.

Dr. LEONIDAS CORONA T.
Laboratorio Clínico. Delicias 863.

LABORATORIO CLINICO
de los doctores O. Letelier G., W. Fernández B. y R. Herrera V., San Antonio 451. Casilla 2886. Teléfono 3692. Exámenes completos: sangre, orina, leche, desgarros, etc. Cultivos. Autovacunas. Exámenes parasitológicos. Tumores.

DR. LEON CHONCHOL
Medicina general. Rayos X. Sífilis, piel, venéreas. Consultas: 2 a 5. San Antonio 40.

Dr. CAMPOS MENDEZ
Medicina interna. Enfermedades y desórdenes sexuales, 10-3. Compañía 2855.

DR. DIMITSTEIN
Agustinas 1308, esquina Teatinos. Rayos X. Medicina general, especialmente: corazón, pulmón, estómago e hígado. De 1 a 4. Regresó.

IGNACIO DIAZ MUÑOZ S.
Medicina general, vías urinarias, 2.30—4.30. Bandera 574. Teléfono 3424.

Dra. JUANA DIAZ MUÑOZ
Especialista enfermedades señoras y niños. 4 a 6. Delicias 858.— Teléfono 1715.

DR. RICARDO DONOSO
Estudios en Europa. Medicina interna, especialmente pulmón, corazón. Agustinas 619. De 1.30 a 3.30.

DR. DODDS
Cirugía huesos, injertos óseos; cirugía cráneo-cerebral, de la médula y nervios. Estudios EE. UU., Europa. 21 de Mayo 578. Teléfono 2407.

DR. DIAZ VELASCO
Medicina interna, niños, sífilis. 1 a 4. Vergara 474. Teléfono 236. Parque.

DOCTOR GEORGES DAUBAS
Consultas 2-4 1|2.
Amunátegui 36. Teléfono Ing. 3679.

DR. E. DAVILA H.
Estudios Europa. Medicina interna. Laboratorio, de 10—12 y 6—7. Castro 31.

DR. RODRIGO DONOSO GAETE
Medicina interna. Consultas 5 1|2 a 7. Dieciocho 175. Teléfono 2206.

DR. ESPINA
Rayos X. Medicina interna. Estudios Europa. Delicias 1228, esquina Gálvez. Teléfono 2102. De 1.30 a 4.

DR. JULIO EASTMAN
Catedral 2673. De 1.30 a 3.30. Teléfono 2637. Casilla 1571.

DR. FUENZALIDA CORREA
Cirugía, ginecología, partos. Merced 663. De 1 a 3.

DOCTOR FUENZALIDA BRAVO
Profesor exto. enfermedades de niños. Merced 560. Teléfono 1721. 2 a 4.

DR. GARCIA COLLAO
Ojos, nariz, garganta, oídos. San Antonio 148, de 4 a 6.

DR. ENRIQUE GONZALEZ H.,
Estudios Europa, especialmente estómago, intestinos, hígado, diabetes, obesidad, reumatismo. Ejército número 644. De 2 a 4.

Dr. GARCES BAEZA
Pulmón, corazón, enfermedades infecciosas, tifus, pneumonía, disentería. Delicias 1276. Teléfono 3747.

DOCTOR GIANELLI
ESTUDIOS EUROPA
Sífilis, Piel, Vías urinarias. 21 de Mayo 562. Consultar de 2 a 6.

DR. JOSE S. GONZALEZ O.
Médico residente del Hospital de Niños. Enfermedades de niños y cirugía general. Consultas: 2 a 4 P. M. Matucana 303, Santiago.

GONORREA E IMPOTENCIA
Debilidad vital y gonorrea con sus afecciones, prostatitis, supuraciones por más crónicas que sean, curan en pocos días, garantida. Sistema nuevo. Dr. Winkelmann. 2 a 6. Alameda (frente a Estado). Consultas: de 3 a 5. Teléfono 2483.

DR. ARISTIDES GONZALEZ C.
Profesor extraordinario. Obstetricia, enfermedades señoras. 1—3. Casilla N.o 1551. Teléfono 2789. San Martín 272.

GABINETE DE MECANOTERAPIA.
—Instituto Superior de Educación Física. Morandé 750. El gabinete estará a cargo del **doctor H. Sievers.** Consultas:: Martes, Jueves y Sábado, de 3 1|2 a 4 1|2.

DR. GARCIA DOMINGUEZ
Medicina general. Enfermedades señoras. De 2 a 5. San Martín 453.

DR. GREENE
Regresó Europa. Cirugía, ginecología. San Martín 509, esquina Catedral. 2—4. Teléfono 2860.

ENFERMEDADES DE LA PIEL
Sífilis - Radioterapia
Dr. FELIX GROHNERT B.
De 2 a 6. Castro 238

A. ICAZA BARROS
Médico cirujano
Santo Domingo 739. Teléfono 2809

DR. CARLOS A. ILLANES B.
Medicina interna y enfermedades de niños. De 2 a 5. Castro 176.

DR. ALEJANDRO INFANTE
Enfermedades niños, médico Hospital de Niños San Luis. Consultas: 2—4. Delicias 253.

Dr. AGUSTIN INOSTROZA
Cirugía, ginecología, sífilis. De 4 a 6. Puente 583.

Dr. GUSTAVO JIRON L.
Cirugía y Ginecología. Lunes, Miércoles, Viernes. Moneda 859. De 2—3.30.

RICARDO KUSKELL S.
Cirugía general. De 3 a 4, excepto Sábados. Merced 186. Teléfono 1344.

DR. A. KORNER ANDWANTER
Estudios en Estados Unidos, cirugía, ortopedia. Consultas: 2 a 4. Santo Domingo 623.

Dr. ANDRES KONIG
Ex-médico Sanatorio "Kneippianum", Woerishofen, Neurastenia, Arterio-esclerósis. Bronquitis, tifus, Sífilis: 2-4. Claras 549.

INSTITUTO RADIOLOGICO
Radioscopía, radiografía, radioterapia.

DR. ADOLFO KAPLAN
Estudios Estados Unidos y Europa. Compañía 1429.

DOCTOR LARA
Médico Hospital de Niños. Consultas: 2-3. Delicias 2814.

DR. LAVAL
Medicina interna. Amunátegui 31. De 4 a 6. Domicilio, Cochrane 340.

DR. TEODORO LEIBLE
Enfermedades nerviosas. Medicina interna. Rayos X. Delicias 1626. De 5 a 7.—Domicilio: Olivos 794.

Dr. H. LEA PLAZA
Regresó de Europa. Consultas de 2 a 4. Amunátegui 33. Domicilio: San Antonio 735.

DR. LOIS
Cumming 596 esquina Santo Domingo. Inyecciones intravenosas. Medicina. Cirugía. 9-10.30 y 1-3.30.

DRA. CORA MAYERS
Médico-cirujano. Regresó de Europa. Ahumada 49. De 4 a 6. Teléfono 711.

DR. MORALES VILLABLANCA
Jefe Policlínica. Piel, sífilis. Venéreas, 3 a 6. Galería Alessandri 24. Catedral 1625. Teléfono 2235.

DR. ARMANDO LEON I.
Cirujano
Compañía 1909, de 1 a 3.

PROFESOR EDUARDO MOORE
Vergara 110, 2 a 6. Vías urinarias y piel.

Dr. MELENDEZ ESCOBAR
Medicina interna, esecialmente estómago e intestinos. Sífilis. Sazie 2007. Teléfono 2246, de 1 a 4. da 880.

Dr. MALBRAN
Enfermedades mentales y nerviosas. De 2 a 5. San Antonio 584.

Dr. MEZA OLVA
Estudios Europa. Medicina interna. Sífilis, 4 a 6. Dieciocho 268. Domicilio: V. Mackenna 955. Telf. Santa Elena 9.

DR. JUAN MARIN
Consultas de 4 a 6 1|2. Delicias 1164. Teléfono 2914.

Dr. ITALO MARTINI Z.
Ojos, oídos, nariz y garganta. — Delicias 1164. De 2 a 4 P. M.

DR. JUAN MONTENEGRO M.
Enfermedades de niños. Compañía 1770. Teléfono 2120.

Dra. MADGALENA NEIRA
Medicina interna y señoras. Consultas de 2 a 4. Delicias 145.

MANUEL MORENO
Medicina general. Particularmente pulmón, estómago, intestinos. Tratamiento especial tuberculosis pulmonar. Estudios Europa. Delicias 1122, 2 1|2 a 4 1|2.

Dr. MOUAT S.
Ginecología, partos. Ex-jefe Clínica Ginecológica Dr. Korner. Brasil 25. De 1 a 4.

Dr. MORAGA FUENZALIDA
Medicina y Cirugía de niños. Cochrane 118. Teléfono 2804. De 1 a 3.

Dr. NUÑEZ ZAMORA
Martes, Jueves y Sábado. 2-5. — Matucana 289. Teléfono 291. Estación.

Dr. OHLERICH
Titulado Alemania y Chile. Medicina interna, enfermedades de niños. Teléfono 332. Catedral 1488.

Dr. LUIS OPAZO P.
Jefe Policlínica Niños Profesor Sanhueza. Compañía 2831. De 1-3.30.

Dr. ALBERTO PANATT
Medicina general. Sífilis. Huérfanos 1819. 1.30 a 4 P. M.

Dr. MARCIAL PARADA
Oídos, nariz, garganta. De 3 a 5. Santo Domingo 831. Teléf. 1859.

DR. DAVID PULIDO L.
Enfermedades niños. Santo Domingo 1790. Teléfono 2152. De 1 a 4.

Dr. GUILLERMO PUELMA
Regresó de Europa. Vicuña Mackenna 171. Teléono 431. De 3 a 4.

Dr. PRUNES
Estudios en Europa. Jefe de Clínica. Piel, sífilis, Venéreas. Merced N.o 490. Casilla 2894.

Dr. EMILIO PETIT
Regresó. Cirugía general, vías urinarias. Consultas: Miraflores 450.

PROFESOR PARDO
Cirugía y enfermedades de señoras. Consultas: De 2 a 4. Ejército 119.

Dr. PANTOJA
Corazón, pulmón, estómago, sífilis. 2-4 y 7-8. Teléfono 574. Santo Domingo 1036.

Dr. OTTO PHILIPPI
Enfermedades niños. Santo Domingo 820. De 1 a 3. Teléf. 2415.

Dr. RAFAEL PEÑARANDA B.
Especialista corazón, estómago, hígado, riñón, sífilis, venéreas. Llamados nocturnos, 2 a 4. Catedral N.o 1983.

AFECCIONES DEL PULMON
y sistema nervioso. Rayos X. Dr. Fontecilla. Ausente (en Europa). Delicias 1626.

Dr. RICARDO PERALTA G.
Cirugía general, especialmente de niños. Claras 471.

DR. QUIROGA
Enfermedades nerviosas, y mentales. Puente 559. Consultas de 3 a 5.

DR. EDUARDO DE RAMON
Cirugía. Enfermedades señoras. 1 a 3. Trasladóse: Agustinas 1606.

Dr. CONRADO RIOS
Médico cirujano. Santo Domingo 1362. Ausente de Santiago hasta nuevo aviso.

Dr. JOEL RODRIGUEZ P.
Estudios Europa. Medicina interna, especialmente estómago, intestinos. Rayos X. De 2-4. Amunátegui N.o 559. Teléfono 2810.

Dr. ALBERTO RAHAUSEN
Cirugía. Ginecología. Carmen 47. De 3.30 a 5.30. Teléfono 3022.

Dr. SANTANDER
Estudios Europa. Corazón, riñón, sífilis, especialmente estómago, intestinos, Rayos X, Laboratorio. Moneda 821. De 2 a 5.

DR. OSCAR PERALTA C.
Medicina general. Enfermedades señoras. Rayos X. Laboratorio. Delicias 1276. Teléfono 3747, de 1 a 2 1|2. Residencia: Prat 671. Teléfono 194, Matadero. 2 1|2 a 4 1|2.

Dr. SCHWARZENBERG L.
Enfermedades niños. Merced 186. Teléfono 1344.

Dr. STUARDO
Estudios Europa. Enfermedades niños. De 1 a 4. Moneda 1526. Teléfono 2245.

PROFESOR Dr. SOTO PARADA
Laboratorio Clínico. Moneda 1035, de 2 a 6. Exclusivamente exámenes de sangre, orina, jugo gástrico, líquido céfalo-raquídeo. Reacción Wassermann. Hemoculturas. Autovacunas, etc.

Dr. MARCO A. SEPULVEDA R.
Laboratorio
Bandera 736. Teléfono 233. Exámenes completos: sangre, orina, esputos, etc. Cultivos. Auto-vacunas.

Dr. STOLTING
Oculista, Médico recibido en Alemania y Chile. Compañía 1392. De 3 a 5.

Dr. TORRES TORRES
Jefe Clínica Prof. Korner. Enfermedades señoras, cirugía. Catedral N.o 1249. De 2 a 5.

DR. VIVES BRAVO
Estudios Europa. Enfermedades niños. 2 a 4. Teléfono 2895. Monjitas 317.

Dr. VARGAS SALCEDO
Cirujano. Martes, Jueves y Sábado. 2-5. Teatinos 354. Teléf. 1060.

Dr. G. E. VIDAL S.
Consultas: 4 a 6. Delicias 2646. Teléfono 245. Estación.

Dr. WAUGH ALDUNATE
606 Estudios Europa. Medicina interna, Venéreas, Sífilis, Reacción
914 Wassermann. — 2-4.30. Compañía 1853. Regresó.

Dr. WIREN
Oído, nariz, garganta. Claras 471. De 2 a 4.

Dr. MAURICIO WEINSTEIN R.
Ausente en Europa.

DENTISTAS

DR. LUIS ASENJO A.
Cirujano Dentista. Estudios en Filadelfia. Radiografía Dental. Manuel Rodríguez 79.

Dr. RUBEN BUSTOS
Graduado "Philadelphia Dental College". Trasladóse: Catedral 1280 (bajos). Regresó.

Dr. C. BONVALLET LECERF
Especialmente extracciones, placas, puentes. Catedral 1432.

DR. CLODOMIRO CONTRERAS
San Antonio 451. Ayudante Clínica Operatoria Escuela Dental. Teléfono 3692. De 2 a 6.

AURELIO CARRANZA L.
Dentista
Trabajos rápidos y firmes. Victoria 714.

Dr. CERDA LOPEZ
Dentista, Santo Domingo 849. Especialmente Coronas, Puentes, Porcelana. Hora fija.

Dr. ALFONSO LENG H.
Ayudante Escuela Dental. Especialista puentes, coronas, piorrea. Extracciones. Compañía 1594.

MUÑOZ LOBOS Hnos.
Extracciones sin dolor. Somnoformo, puentes, placas, tratamientos rápidos. San Diego 307-448.

DOCTOR GALLARDO GONZALEZ
Cirujano-Dentista. Estudios Philadelphia. Regresó Echaurren 26.

PEDRO MENDEZ
Estudios Estados Unidos. Europa. Huérfanos 782. (Precios antiguos).

DOCTOR ROGAT
ESPECIALIST
PIORREA-ALVE
ENCIAS SUPURAN
DIENTES MOVIBL
BOLSA COMER
OF. 212-213

J. QUIROGA Q.
Cirujano dentista. Huérfan Teléfono 1697. Consultas, 2 a 5.

RAFAEL URQUIETA
Dentista. Agustinas N.o

CESAR VACCARO
Dentista
Se trasladó: Parque Fores

ENRIQUE MORENO
Clínica Dental
Especialistas en cada Huérfanos 1616. Teléfono

JORGE VILLASECA
Dentista. Graduado Filadel fesor Escuela Dental. Regresó.

ARQUITECTOS

EDUARDO TASSO
Construcciones, transform reparaciones. Honorarios to. Planos. Presupuestos N.o 131.

MATRONAS

ROSENDA CASTRO DE
Recibe enfermas atención esmerada. Cochra

CLINICA PRIVADA DE TRICIA
Señora Reyes, matrona gista. Establecimiento Atendido por dos cirujanos listas. Recibe enfermas tes del país. Partos. Pre rados. Consultas gratis. 636.

CLINICA
Ana G. de Vargas Barr tos. Recibe pensionistas número 985.

MATRONA BRAVO
Huérfanos 2460, entre Gu yes y Bulnes. Gran pensi ticular. Partos, atendidos mente por su propietaria a elección de las enfermas medades de señoras, aten médicos especialistas. Pen Inyecciones, atiende a dom

TAMARA KRASSOVSKI
Estudios: Universidades Rusia. Esterna: Clínica Serrano 378.

SARA OSORIO DE GONZ
Pensionado particular par curaciones internas. Asist micilio. Rosas 1727.

Mme. E. PRAGNAU
Matrona francesa. Manue guez 647.

PENSIONADO CRUZ
Atendido señora Emma matrona llegada Buenos Aire sionistas desde $ 100. Cirug raciones atendida doctor San Diego 360.

PENSIONADO MENAR
Pensionistas partos. Pens pesos. Masaje médico. gratis. Cochrane 846.

PENSIONADO "Dra. VICE
Recibe enfermas, meses, Asistencia completa, partos Turno permanente. San Diego

PENSIONADO PARTICU
Mercedes Rojas, Matrona go 930. — Recibe pensio todas partes del país. Par sionistas. Curaciones intern do consultas por cartas. gratis. Precios módicos.

CARMELA TORO
Partos. Asistencia toda cibe enfermas. Matucana

VARIOS

JULES BONDALLAZ
Masajista suizo. Moneda sajes, gimnasia médica.

LA REUNION DEL PROXIMO DOMINGO EN EL CLUB HIPICO

Breves comentarios

De un atractivo excepcional se presenta la reunión del próximo Domingo en nuestro principal hipódromo.

Constituye la base del programa el Clásico Cotejo de Potrillos, que ha reunido nueve inscritos, de los cuales se nos informa desertarán Isabelino y Sirsao.

Indudablemente que el favorito lo será Albeitar, que con su triunfo en El Estreno, se consagró como uno de los mejores productos de su generación, y dió cuenta fácil de los mismos competidores que el Domingo llevará, a excepción de Malakoff, que en su debut demostró grandes cualidades y que sin duda será uno de sus más serios adversarios.

Minneápolis, es otro de los potrillos que lleva una chance de primer orden.

Con un steeplechase sobre 3,500 metros, se abre la reunión que ha reunido cuatro competidores, todos ellos con mucha opción.

Por la carrera que hizo en El Ensayo de Vallas, estimamos que Titita II debe ser la ganadora de la prueba. Su más serio enemigo lo vemos en Feudal.

Ocupa el 2.o lugar en el programa el premio Dorama, para dos años no ganadores.

En caso de que Isabelino actúe en esta prueba, debe ser el candidato obligado, a pesar de que en el resto del lote lleva una seria enemiga en La Princesa, potranca debutante que en sus pruebas en privado ha demostrado ser buena de verdad.

Sirsac y Xama deben alternar con los animales anteriormente nombrados.

Muy abierta se presenta la 3.a carrera sobre 1,400 metros, en la que desde Camueso que carga el peso más alto hasta Córcega a 43 kilos, llevan opción a ganar.

En los 2,000 metros de la cuarta carrera, estimamos que el ganador debe buscarse entre Helyette, Ice y Herodes.

Ruler, que está bueno, puede ser la sorpresa.

Un numeroso lote se presentará a disputar la 6.a carrera sobre 1,800 metros, sobresaliendo entre los inscritos, Jaramago, Picacho, Mónaco, Iriarte, Tande y Carbón.

Siendo dudosa la presentación de La Grippe en la 7.a carrera, el ganador deberá buscarse entonces entre Welladay, Voyou y Don Alvaro, que son los con más méritos a ocupar los primeros puestos en el marcador.

En los 1,400 metros de la prueba de clausura, Amurat, Romanones, que está muy bien; Provenza, Campoamor y Detonación, deberán disputarse el favoritismo del público.

LOS TRABAJOS DE AYER

(Pista de arena)

Minneápolis, montado por H. Ramírez, movió 400 metros en 25; después de un descanso repitió 600 metros acompañado de Shimosa en 39, ganando Minneápolis por tres cuerpos.

—Fagra, montada por D. 2.o López, largó 1,200 metros en 1.24 4|5.

—Madagascar, montada por G. Guerra y Fugitiva por C. Santander, pasaron 1,000 metros en 1.6 3|5, llegando iguales.

—Landry, montado por R. Henríquez, largó 1,600 metros; en los últimos 1,200 metros marcó 1.29.

—La Princesa, montada por M. Verdejo, movió a voluntad 400 metros en 26 4|5.

—Fanfarona, montada por Alfredo Silva, atropelló 600 metros en 41.

—Job, montado por G. Guerra, pasó a voluntad 700 metros en 48.

—Melusina, montada por un aprendiz, movió 600 metros en 40.

—Danger, montado por un aprendiz y Jackson, por C. Santander, pasaron 700 metros en 48, llegando iguales.

—Isabelino, montado por C. Cruz, movió 700 metros en 47 4|5.

—Esquife, montado por M. Gamboa, atropelló 800 metros en 54 2|5; después de un descanso repitió igual distancia en 55 2|5.

—Xilopie, montada por J. Vergara y Wintengreen por un aprendiz, movieron 400 metros en 27; después de un descanso repitieron la misma distancia en 27, llegando ambas veces iguales.

—Mike, montado por Alf. Silva, pasó 1,000 metros en 1.7 3|5.

—Sirsac, montado por G. Guerra y Giordano, por Arm. Silva, pasaron 1,200 metros en 1.11 3|5, llegando iguales.

—Singoala, montada por L. Mancilla, pasó 1,600 metros en 1.47.

—Xama, montada por J. Polanco, y Honorino, por M. Gamboa, pasaron 1,000 metros en 1.8 2|5, ganando Xama por tres cuerpos.

—Glasgow, montado por un aprendiz, largó una vuelta en 2.24.

—Romanones, montado por un aprendiz, trabajó fuerte 1,400 metros en 1.37 1|5.

—Hircania, montada por un aprendiz, pasó 1,800 metros en 2.14.

—Oiseau Blue, montado por un aprendiz y Huancayo, por H. Ramírez, pasaron 1,400 metros en 1.40, ganando O. Blue por tres cuerpos.

—Detonación, montado por L. A. Parada, pasó 1,200 metros a voluntad en 1.26.

—Jaramago y General, montados por aprendices y Wihp por Arm. Silva, pasaron 800 metros en 56 3|5; después de un largo descanso repitieron igual distancia en 56 2|5, llegando Jaramago y Whip iguales. General llegó a un cuerpo.

—Glen Esck, montada por R. Henríquez, movió 700 metros en 49 3|5.

—Esparceta, montada por Arm. Silva, pasó 1,000 metros en 1.8 3|5.

—Herodes, montado por H. Ramírez, pasó 700 metros a voluntad en 50; después de un descanso, repitió 800 metros acompañado de Wallestein, en 54 1|5, llegando iguales.

—Fantomas, montado por un aprendiz, atropelló 800 metros en 54 3|5.

—Winchester, montado por C. Cruz, pasó al carrerón 1,800 metros en 2.19.

—Albeitar, montado por P. Morales y Addax, por R. Henríquez, pasaron 800 metros en 53 3|5, llegando iguales.

—Pacato, montado por G. Guerra, pasó 1,200 metros en 1.26 2|5.

—Honoria, montada por J. Oregón, atropelló 700 metros en 46.

—Esteta, montada por un aprendiz, y Flapper, por V. Jara, pasaron una vuelta en 2.25 3|5, ganando Flapper por dos cuerpos.

—Voyou, montado por A. Molina, movió 600 metros en 41; después de un descanso repitió igual distancia en 40 1|5.

—Ice, montada por V. Jara, trabajó una vuelta fuerte en 2.22 3|5.

PROBABLES MONTAS Y COMPETIDORES PARA LA REUNION DEL DOMINGO EN EL CLUB HIPICO

1.a CARRERA.—3,500 METROS

Royal Bird, 74, M. González.
Feudal, 71, M. Soto.
Pérfido, 71, S. Rojas.
Titita, 68, J. Reyes.

2.a CARRERA.—1,100 METROS

Fiero, 54, E. Rebolledo.
Honorino, 54, M. Gamboa.
Isabelino, 54, C. Cruz.
Jaguar, 54, J. Arancibia.
Gitanillo, 54, J. F. Bernal.
La Princesa, 54, M. Verdejo.
Negro, 54, H. Ramírez.
Sirsac, 54, G. Guerra.
Brasilera, 52, M. Zárate.
Caledonia, 52, J. Oregón.
Fanfarrona, 52, Alfonso Silva.
Glen Esck, 52, R. Henríquez.
Juerga, 52, N. N.
Prisca, 52, P. Morales.
Xama, 52, J. Polanco.
Xylopie, 52, J. Vergara.

3.a CARRERA.—1,400 METROS

Camueso, 58, J. Salfate.
Edimboro, 53, A. Molina.
Alacrán, 52, P. Morales.
Eylau, 50, E. Aguilera.
Kalmuco, 50, C. Santander.
Wintergreen, 50, J. Vergara.
Riodina, 49, J. Oregón.
Gacetilla, 47, C. Cruz.
Oiseau Bleu, 46, H. Ramírez.
Pacato, 46, G. Guerra.
Córcega, 43, L. A. Zamora.

4.a CARRERA.—2,000 METROS

Helyette, 58, M. Gamboa.
Esquife, 57, J. Salfate.
Timbalero, 54, C. Cruz.
Egalité, 53, J. Vergara.
Jaramago, 53, no corre.
Chacolí, 52, J. Oregón.
Piave, 52, R. Flores.
Herodes, 51, H. Ramírez.
Ice, 51, G. Guerra.
Tiradente, 49, Armando Silva.
Ruler, 48, J. Osorio.
Don Alfredo, 41, L. H. Silva.
Lord Beryl, 41, P. Silva.

5.a CARRERA.—1,100 METROS

Albeytar, 55, J. Salfate.
Malakoff, 53, V. Jara.
Infiesto, 52, G. Aravena.
Job, 52, G. Guerra.
Junín, 52, C. Cruz.
Mineápolis, 52, H. Ramírez.
Cochrane, 50, J. Oregón.
Isabelino, 50, no corre.
Sirsac, 50, no corre.

6.a CARRERA.—1,800 METROS

Demanda, 57, P. Morales.
Winchester, 57, C. Cruz.
Tetuán, 55, S. Villanueva.
Jaramago, 54, J. Salfate.
Ice, 52, V. Jara.
Singoala, 51, tal vez no corra.
Veldora, 51, no corre.
Picacho, 50, L. A. Zamora.
Carbón, 49, J. Oregón.
Iriarte, 49, L. Carrasco.
Don Alfredo, 48, tal vez no corra
Himalaya, 48, G. Guerra.
Rintintin, 47, Armando Silva.
Tande, 47, C. Santander.
Exito, 46, R. Henríquez.
Gran Maestre, 46, L. Mancilla.
Landry, 46, L. A. Soto.
Huancayo, 46, H. Ramírez.
Mónaco, 45, E. Aguilera.
Suárez, 45, J. Pinto.
Hircania, 43, S. Jiménez.

7.a CARRERA.—2,000 METROS

La Grippe, 58, no corre.
Welladay, 57, J. Vergara.
Don Alvaro, 56, V. Jara.
Mike, 54, J. F. Bernal.
Voyou, 54, A. Molina.
Electrón, 50, tal vez no corra.
Carranza, 48, H. Ramírez.
Flapper, 48, G. Guerra.

8.a CARRERA.—1,400 METROS

Amurat, 60, M. Pérez.
Romanones, 60, M. Verdejo.
Campoamor, 56, J. Vergara.
Provenza, 50, J. Osorio.
Detonación, 50, H. Ramírez.
Saint George, 49, C. Cruz.
Esparceta, 47, J. Osorio.
Whip, 47, Armando Silva.
Emily, 46, L. A. Zamora.
Walter Scott, 46, G. Guerra.

PRONOSTICOS DE LA PRENSA

En conformidad al resultado obtenido en la última reunión, los diarios y revistas que dan pronósticos para ambos hipódromos han quedado en la siguiente situación:

CLUB HIPICO

		G.	P.
1	Zig-Zag	11	24
2	Las Ultimas Noticias	8	31
3	El Pronóstico	8	28
4	La Huasca	8	27
5	El Mercurio	8	25
6	Santiago Sport	8	24
7	El Diario Ilustrado	6	31
8	Deutsche Zeitung	6	25
9	La Nación	6	24
10	La Epoca	6	28
11	La Patrie	5	25

HIPODROMO CHILE

		G.	P.
1	El Diario Ilustrado	5	26
2	La Nación	5	23
3	La Patrie	4	26
4	El Mercurio	4	23
5	Zig-Zag	3	21
6	La Huasca	3	20
7	Deutsche Zeitung	3	19
8	El Pronóstico	2	27
9	Santiago Sport	1	25
10	La Epoca	1	22
11	Las Ultimas Noticias	1	21

"LA HUASCA"

Hoy a **primera hora** aparecerá la revista hípica "La Huasca" con el siguiente material de lectura e informaciones:

Las carreras de hacks en el Hipódromo Chile.—Las próximas ventas.—Resultados generales y fotografías de las carreras del Domingo en ambos hipódromos.—Pronósticos de la prensa.—La muerte de Botafogo.—Su campaña completa.—Su actuación en el Haras.—Programas oficiales con montas para ambos hipódromos.—Se dice.—Noticias del Turf. — Memorándum Sportivo.—Crónica. — Pronósticos para las carreras del Domingo.—Estadística, etc.

AUTO BUICK
carrocería sport, 4 cilindros vendo.
ESTADO 91. OFICINA 19

LA MUERTE DEL GRAN CRACK ARGENTINO BOTAFOGO

Resumen de su brillante campaña. — 19 pruebas ganadas y 1 perdida. — $ 345,948 nacionales argentinos en premios

La actuación del hijo de Old Man en el Haras

En nuestra sección cablegráfica de anteayer, dimos cuenta de la muerte de Botafogo, acaecida el Martes último a consecuencias de un fuerte cólico, en el Haras Chapadmalal.

A grandes rasgos describimos en esa ocasión la brillante y lucida campaña, sostenida por este caballo en las pistas argentinas, que ahora la completamos con el resumen completo de las pruebas en que actuó.

Botafogo nació el 7 de Noviembre de 1914, en el Haras "El Moro" del señor Pedro de Luro, y era hijo de Old Mand y Korea, ésta por Raeburn y Villa.

En las ventas, el señor Drigo de Alvear, lo adquirió en la suma de 25,000 nacionales.

Su afortunado propietario lo puso bajo la dirección del competente entraineur Felipe Viscay.

El gran hijo de Old Man, desde un principio se reveló como un crack y su campaña desde su iniciación en las pistas, fué una serie de triunfos, interrumpida sólo por la derrota que Grey Fox le infringía el 3 de Noviembre de 1918, en el Clásico Carlos Pellegrini, sobre una distancia de 3,000 metros.

Esta derrota del fenómeno, dió ocasión a los más variados y encontrados comentarios, y mientras unos decían que Botafogo empezaba a decaer, otros veían en Grey Fox, un animal superior.

Aceptada la revancha por el propietario de Grey Fox los dos rivales se volvían a encontrar doce días después, el 17 de Noviembre, disputando una apuesta de 10,000 nacionales. Los diarios y revistas argentinos de esa época comentaron y dieron durante más de una semana las más amplias informaciones de los dos animales, congregándose el día que debían por segunda vez dirimir superioridades, un público inmenso en la pista del Hipódromo de Palermo. Botafogo se revindicó ampliamente, pues de extremo a extremo dió cuenta de Grey Fox, al que precedió en el disco por más de 50 metros, marcando el espléndido tiempo de 3.7 para los 3,000 metros.

Después de esta carrera, Botafogo fué retirado de las pistas y destinado a la reproducción, habiéndose ganado la suma de 345,948 nacionales ($ 1.192,000 de nuestra moneda), ocupando el segundo puesto entre los animales argentinos ganadores d mayores sumas. El primer puesto lo ocupa Melgarejo con 1.357,448 nacionales.

Hé aquí su compaña completa:

1917

1.o de Mayo.—1,000 metros: 1.o Botafogo, (M. Acosta); 2.o Isaac. Ganado por 1 1|2 cuerpo. Tiempo: 1 3|5.

11 de Mayo.—Clásico Guillermo Kempis. 1,000 metros. 1.o Botafogo, (J. Bastías); 2.o Acróbata. Ganado por 1 1|4 cuerpo. Tiempo: 59 3|5.

20 de Mayo.—Clásico Salvador J. Boucan. 1,400 metros. 1.o Botatogo, (J. Bastías); 2.o Berthier. Ganado por varios cuerpos. Tiempo: 1.24.

10 de Junio.—Clásico Eliseo Ramírez, 1,400 metros.—1.o Botafogo, (J. Bastías); 2.o Walk Over. Tiempo: 1.26 4|5.

1.o de Julio. — Clásico José B. Zubiaurre. 1,600 metros. 1.o Botafogo, (J. Bastías): 2.o Takecare. Ganado por varios cuerpos. Tiempo: 1.39 4|5.

12 de Agosto.—Clásico "Polla de Potrillo.—1,600 metros. 1.o Botafogo, (J. Bastías); 2.o Remanso. Ganado por 4 cuerpos. Tiempo; 1.37 2|5.

2 de Setiembre.—Clásico "Jockey Club".—2,000 metros.—1.o Botafogo, (J. Bastías); 2.o Remanso. Ganado por varios cuerpos. Tiempo: 2.5 1|5.

14 de Octubre.—"Gran Premio Nacional".—2,500 metros. — 1.o Botafogo, (J. Bastías); 2.o Takecare; 3.o Remanso; 4.o Berthier. Fuera de la tabla: Moloch, Eriand y Retamo. Ganado por 3|4 de cuerpo; el 3.o a 1 3|4 de cuerpo. Tiempo: 2.39 3|5.

4 de Noviembre.—"Gran Premio Carlos Pellegrini".—3,000 metros. —1.o Botafogo, (J. Bastías); 2.o Berthier. Ganado por varios cuerpos. Tiempo: 3.8 4|5.

25 de Noviembre.—Clásico "Comparación".— 2,200 metros. — 1.o Botafogo, (J. Bastías); 2.o St. Emilión. Ganado por dos cuerpos. Tiempo: 2.8 4|5.

23 de Diciembre.—Clásico "Capital".—2,500 metros.—1.o Botafogo, (J. Bastías); 2.o St. Emilión. Ganado por dos cuerpos. Tiempo: 2.38 4|5.

1918

28 de Abril.—Clásico "América". —1,600 metros.—1.o Botafogo, (J. Bastías); 2.o El Niño. Ganado por varios cuerpos. Tiempo: 1.36.

26 de Mayo.—Clásico "Vicente L. Casares". — 2,500 metros. — 1.o Botafogo, (J. Bastías); 2.o Walk-Over. Tiempo: 2.41.

9 de Julio.—Clásico "Chacabuco". — 3,000 metros.—1.o Botafogo, (J. Bastías); 2.o Walk-Over. Tiempo: 3.12.

28 de Julio.—Clásico "General Pueyrredón".—4,000 metros.—1.o Botafogo, (J. Bastías); 2.o Craker. Ganado por varios cuerpos. Tiempo: 4.19 3|5.

15 de Agosto. — Clásico "Belgrano". — 2,500 metros.—1.o Botafogo, (J. Bastías); 2.o St. Emilión. Ganado por varios cuerpos. Tiempo: 2.37 1|5.

22 de Setiembre.— "Premio de Honor". — 3,500 metros. — 1.o Botafogo, (J. Bastías); 2.o Cracker. Ganado por varios cuerpos. Tiempo: 3.45 3|5.

3 de Noviembre.—Premios "Carlos Pellegrini". — 3,000 metros.— 1.o Grey Fox, (D. Torterolo); 2.o Botafogo, (J. Bastías); 3.o St. Emilión; 4.o Cracker. Ganado por 1 1|4 cuerpo; el 3.o a varios cuerpos. Tiempo: 3.10.

17 de Noviembre. — Carrera Particular. — 3,000 metros.—1.o Botafogo, (F. Arcuri); 2.o Grey Fox. Ganado por varios cuerpos. Tiempo: 37.

Retirado de las pistas no se sabe si fué vendido o cedido a los señores Miguel A. Martínez de Hoz y Benito Villanueva, en cuyo establecimiento, el Haras Chapadmalal, prestaba sus servicios como reproductor.

Botafogo en el Haras cubrió en su primer año de servicio 15 yeguas y sus hijos que vendrán próximamente a las ventas, han merecido los mejores comentarios de parte de los entendidos. Sobresale en el lote un espléndido potrillo de nombre Iniciador.

Hé aquí el detalle de su primera producción:

Iniciador, nacido el 22 de Agosto de 1920, por Botafogo e Inicial, ésta por Pola Star.

Faz Favor, nacido el 22 de Agosto de 1920, por Botafogo y Florentina, ésta por The Tartar.

Luisillo, nacido el 27 de Agosto de 1920, por Botafogo y Lada, ésta por Jardy.

Sharp Eyes, nacido el 29 de Agosto de 1920, por Botafogo y Blue Eyes, ésta por Maxio.

Pervanche, nacido el 5 de Setiembre de 1920, por Botafogo y Perfidia, ésta por Greenan.

Juventas, nacido el 15 de Setiembre de 1920, por Botafogo y Jalouse, ésta por Le Samaritain.

Avutarda, nacida el 17 de Setiembre de 1920, por Botafogo y Abea, ésta por Druid.

Marea, nacida el 19 de Setiembre de 1920, por Botafogo y Mabel, ésta por Your Majesty.

Splendian, nacido el 21 de Setiembre de 1920, por Botafogo y Swallow, ésta por Cyllene.

Rascida, 63|64, nacida el 23 de Setiembre de 1920, por Botafogo y Rancagua, ésta por Wagram.

Musette, nacida el 26 de Setiembre de 1920, por Botafogo y Mouchette, ésta por Pietermaritzburg.

Asquilé, nacida el 1.o de Agosto de 1920, por Botatogo y Aphrodite, ésta por Jardy.

Carmela, nacida el 17 de Octubre de 1920, por Botafogo y Caramela, ésta por Bunbury.

Aquiles, nacido el 14 de Setiembre de 1920, por Botafogo y Omega, ésta por Jour Majesty.

Miselta, nacida el 2 de Octubre de 1920, por Botafogo y Mistela, ésta por Cyllene.

Además tiene una potranca de nacimiento europeo, de nombre Tijuca en la yegua Blair Royal.

Pertenece al señor Diego Lezica Alvear y la cuida Roque Filippi.

La generación siguiente, o sea la nacida en 1921, es en los siguientes "mares":

Gaditana, Inicail, Swallow, Bayena, Aphrodite, Mouchette, Florentine, Cómo, Tórtora II, Mistela, Pigra, Omega, Sylvanie, Gallee. Petit Chose, Mabel, Perfidia, Alharaca, Lada, Rancagua, Viola y Martinesti.

Todos los diarios argentinos consideran la muerte de Botafogo como una gran pérdida para el elevaje nacional e informan que el hijo de Old Man estaba asegurado en la suma de $ 475,000 nacionales.

MY LORD
Cigarrillos
CON TABACO MARYLAND

LABORATORIO CLINICO
DEL
Dr. Leonidas Corona T.
SANTIAGO
Delicias 868. — Teléfono 2483
Reacción Wassermann. Sección de Química. Sección de bacteriología.
AUTOVACUNAS

EL COTEJO DE POTRILLOS

Breve reseña histórica

"Esta clásica" prueba fué instituída en 1908 y se corrió por primera vez el 5 de Abril de ese año, sobre un tiro de 1,000 metros, venciendo en esa ocasión Burlesco, con 59 kilos. El segundo lugar lo ocupó As, con 57 kilos y el tercero Júpiter, con 47 kilos.

El ganador fué conducido por V. Herrera.

Tiempo: 1.02 1|5.

Turín, uno de los buenos productos de su generación, futuro ganador de la Polla de Productos y de El Derby, obtuvo al año siguiente un hermoso triunfo sobre Limited y Kempton Par, que ocuparon el segundo y tercer lugar, respectivamente.

Ese año la distancia fué aumentada a 1,100 metros que los cubrió el ganador en el tiempo de 1.9.

En 1910 el triunfo correspondió a Baradero, de propiedad del señor Carlos Alvarez Condarco, que precedió por un pescuezo a Jaque Mate. El tercer lugar, a igual distancia, lo alcanzó Vinoco.

Tiempo: 1.6 3|5.

Conducido por el maestro Rebolledo, Brazil II, de propiedad del señor Benjamín F. Bernstein, alcanzó la victoria en 1911, derrotando por 2 cuerpos a Viamonte, el que a su vez precedió por un pescuezo a Imán. Los 1,000 metros fueron cubiertos en 1.8 1|5 y la recompensa fué de $ 4,000.

El Stud Burlesco vió al año siguiente triunfar por segunda vez sus colores en esta prueba, con Oiseau Mouche, que aventajó por por medio cuerpo a Iscariote. Tercero fué El Veto a una cabeza.

El ganador fué conducido por Daniel Reyes, y el premio aumentado a $ 5,000.

En 1913, correspondió el triunfo a Sándalo, del Stud Vizcaya, con 52 kilos, seguido a un cuerpo y medio de Sentencia y ésta a un cuerpo por Old Nick, en 1.8 para los 1,100 metros.

Al año siguiente, J. C. Castro condujo a Carril, del señor A. Undurraga, al triunfo. El segundo puesto lo obtuvo en la misma meta Scotland Pride, por media cabeza sobre Pizarro.

Tiempo: 1.8 2|5.

El 25 de Abril de 1915, los colores del Sr. Benjamín F. Bernstein, fueron nuevamente a la victoria con Caribe, que con 54 kilos y montado por Policarpo Rebolleda, ganó fácil por cuatro cuerpos a Magestic y Twynholm, que le siguieron en el marcador.

Tiempo: 1.9.

Incauto, conducido por Santiago Ponce, se impuso en 1916, sobre sus rivales por dos y medio cuerpo. Segundo fué Llay Llay, delante de Glengarry.

Tiempo: 1.7 2|5.

Como en el año anterior Santiago Ponce, fué quien condujo en 1917, al ganador que lo fué Danzig, especialista en distancias cortas y uno de los mejores animales de su generación. El segundo lugar a 2 cuerpos lo ocupó Matador, que aventajó por igual distancia a Fernet.

Danzig se anotó después una serie de clásicos, tales como el Velocidad, Francisco Baeza, José Luis Larraín, Copa Mercurio, Comparación, Scurry, Jockey Club, etc.

En 1918 el prémio fué aumentado a $ 6,000, que se lo adjudicó Marqués de Rical, del señor Federico C. Prain. Segundo fué Amurat II. El ganador fué conducido por Luis A. Orellana y marcó el buen tiempo de 1.6 2|5.

Salpicó, que aun ocupa un lugar preferente en nuestras pistas, venció en 1919 en esta prueba, precediendo en el disco a Antaño y Kalandor, que le siguieron en empate.

Tiempo: 1.7 1|5.

En 1920, Harold, de propiedad del señor J. M. Errázuriz, conducido por Santiago Ponce, ganó esta prueba, precediendo en el disco a Dichoso y Albaycin, marcando 1.6, el mejor tiempo en esta prueba.

Por último el año pasado Tenorio, conducido por Miguel Gamboa, se adjudicó los $ 7,000 de premios. Segundo fué Portugal.

HIPODROMO CHILE

El programa del Domingo próximo

De bastantes atractivos se presenta el programa del Hipódromo Chile, a pesar que cuenta con dos carreras de hacks que ya debían estar excluídas en este hipódromo.

Xenops parece ser el candidado indicado para abandonar la categoría de perdedores, después de su segundo lugar detrás de Hara-Kiri obtenido hace 15 días. El placé deben pelearlo Comuna y Sensation.

Masanielo, El Pato, Espina de Rosa y Happy Lass nos parecen ser los animales entre los cuales debe buscarse el ganador de los 900 metros del Premio Daring.

A pesar de cargar el top-weight es Pensativa la carta de más crédito en los 1,200 metros del Premio Doria. De sus enemigos tan serios son Fusil como Longo e Inguria.

Entre Don Gustavo, Pica, Arengosa, Alava y Tolosa debe buscarse el ganador de los 900 metros del Premio Diluvio. La sorpresa la puede proporcionar Angina, que si está en buenas condiciones es una rival temible.

Prueba muy difícil para el pronóstico es el Premio Duende sobre una distancia de 1,200 metros. Después de sus últimas carreras, creemos que el ganador debe buscarse entre Pechén, Telilla, Tortilla, Costino, Centolla y Elda.

Muy interesante promete estar el handicap de fondo sobre 1,900 metros que ocupa el 6.o lugar en el programa.

Fideline, Tetuán, Dándalo, Himalaya y La Seine, nos parecen los candidatos más calificados para obtener el premio.

Pone término a la reunión el Premio Delirio sobre 1,200 metros que es una prueba de dificilísimo pronóstico.

Fagra, Yelcho, Asturiano, Petardito, Carbonero, Yo y Siciliana deberán contar con las más altas cotizaciones, y creemos que el ganador no debe salir de ellos.

PROBABLES MONTAS Y COMPETIDORES PARA LAS CARRERAS DEL PROXIMO DOMINGO EN EL HIPODROMO CHILE

1.a CARRERA — 900 METROS

Fósil 55, G. Guerra.
Xenops 55, L. Carrasco.
Sensation 55, N. Oteiza.
Melusine 54, E. Aguilera.
Lechuguina 54, J. Vergara.
Judex 54, L. A. Zúñiga.
Comuna 53, C. Santander.

2.a CARRERA — 900 METROS

Venus 58, A. Villagra.
El Pinta 58, J. Vergara.
Masanielo 58, E. Aguilera.
Rondín 56, C. Cruz.
Time 56, C. Muñoz.
Kleisch 56, C. Pombet.
Bataille 56, L. Carrasco.
Pencahuina 55, L. A. Parada.
El Pato 55, G. Carrasco.
Modistilla 55, J. L. Palacios.
Espina de Rosas 53, G. Guerra.
Happy Lass 53, M. Vergara.
Sperata 52, L. A. Jerez.
Jota 52, R. Acuña.

3.a CARRERA — 1,200 METROS

Pensativa 59, A. Godoy.
Furlana 59, E. Canales.
Fusil 58, J. Salfate.
Glaneuse 54, L. A. Jerez.
Prontitud 53, C. Pombet.
Longo 52, J. Vergara.
Alicahue 51, L. Carrasco.
Catilina 51, G. Guerra.
Espora 50, L. H. Silva.
Agosto 50, M. J. Silva.
Activo 50, E. Aguilera.
Maestro Cantor 49, J. Polanco.
Malvaloca 49, A. Nieto.
Griega 48, A. Silva.
Manuelillo 47, J. Pinto.
Copón 47, J. Osorio.
Injuria 46, C. Santander.
Mía Cara 45, no corre.
Dazzle 43, A. Arias.
Foca 42, S. Jiménez.
Wallestein 42, L. A. Soto.
Tangola 41, L. A. Zamora.
Guaraña 40, M. Zúñiga.
Popy 40, A. Sánchez.

4.a CARRERA — 900 METROS

Lorna 60, E. Canales.
Santulona 59, N. Oteiza.
Angina 59, J. Vergara.
Chancaca 59, S. Ponce.
Don Gustavo 58, S. Miranda.
Ictiosauro 58, Ed. Rebolledo.
Fatalita (ex-Zunir) 56, L. Carrasco.
Maritornes 55, J. F. Bernal.
Pica 54, L. A. Parada.
Faisán 50, E. Aguilera.
Arengosa 49, L. A. Zamora.
Película 48, G. Guerra.
Zepelín 48, J. Pinto.
Alava 48, J. Osorio.
Tolosa 46, C. Santander.

5a CARRERA — 1,200 METROS

Pechen 58, A. Molina.
Sergio 58, J. Oregón.
Sarah 57, no corre.
Snap 56, G. Guerra.
Golosina 56, C. Cruz.
Telilla 55, M. Vergara.
Tortilla 55, J. F. Bernal.
Costino 53, J. Vergara.
Matango 53, L. Carrasco.
Centolla 52, M. J. Silva.
Hila 51, E. Aguilera.
La Valliére 51, A. Silva.
Pajarita 50, L. A. Jerez.
Tococo 50, V. Ramírez.
Elda 49, L. H. Silva.
Merengue 49, L. A. Zúñiga.
Quepe 48, A. Nieto.
Herodoto 45, J. Osorio.
Taglioni 45, S. Jiménez.
Cherry Whisky 43, M. Zúñiga.

6.a CARRERA — 1,900 METROS

Fideline 58, A. Molina.
Tetuán 55, J. Salfate.
Dover 53, J. Vergara.
Sancho Panza 52, J. F. Bernal.
Feudal 51, H. Ramírez.
Hidalga 51, J. Oregón.
Himalaya 50, G. Guerra.
Víctor Noir 49, A. Silva.
Veldora 49, R. Flores.
Dándalo 45, C. Santander.
La Seine 45, J. Pinto.
Titita II 44, S. Jiménez.

7.a CARRERA — 1,200 METROS

Borgue 59, E. Canales.
Yelcho 53, M. J. Silva.
Simplice 56, G. Guerra.
Tetuán 54, no corre.
Fagra 54, J. Salfate.
Asturiano 51, J. Oregón.
Atento 49, A Silva.
Petardito 51, L. Carrasco.
La Nuez 50, H. Huerta.
Kerensky 49, J. Pinto.
Carbonero 45, R. Henríquez.
Vendimia 45, J. Osorio.
Aceituna 43, L. A. Zamora.
Yo 42, L. H. Silva.
Francesita 41, A. Sánchez.
Sacarina 40, L. A. Soto.
Siciliana 40, S. Jiménez.

UN REPORTAJE DE ACTUALIDAD

LA LOTERIA EN CHILE

Interesantes opiniones del fundador de "La Poderosa".- El establecimiento de la Lotería Nacional transformaría a Chile en un garito público.- Las loterías extranjeras. - Cómo se burlan las leyes. - El Código Penal condena las Agencias de Loterías. - "La Poderosa" no es una lotería.

En nuestras diarias correrías tuvimos ayer ocasión de conversar algunos instantes con el fundador de "La Poderosa", señor Nibaldo Soto Alvarez. Atendía en esos instantes a un gran número de personas que pedían datos o buscaban cupones de los que emite la Sociedad; a pesar de sus múltiples ocupaciones, se puestó amablemente a contestar a nuestras preguntas.

—Hace algún tiempo,—comenzamos,—se publicó en uno de los diarios locales un reportaje al Senador don Guillermo M. Bañados. En ese reportaje el señor Bañados se mostraba partidario al establecimiento de la Lotería Nacional. Nosotros desearíamos conocer su opinión.

—Yo respeto, como el que más, las ideas del señor Bañados, que es mi socio y amigo, pero no las comparto.

El establecimiento de la Lotería Nacional transformaría a Chile en un garito público. Ya se juega en los Clubs Hípicos, en los clubs sociales y en los garitos más o menos clandestinos; lo único que falta es que se juegue en grande a la lotería.

—Se da como argumento el que sale del país una gran cantidad de dinero para las loterías extranjeras.

Parece que, efectivamente, así sucede. Pero es fácil constatar que los obreros no juegan a la lotería. Los compradores de boletos son los miembros de las clases alta y media. El trabajador no se encuentra aún tentado. Si se establece la lotería, entonces también querrá tentar suerte el trabajador y se le desarrollará un malsano deseo de obtener fortuna por medio del azar; abandonará el trabajo; por lo menos, no tendrá la actividad de antes, confiado en la suerte.

—Siempre se dice que lo único que puede hacerse con los vicios es explotarlos en beneficio de la sociedad; y que el juego y la lotería deben mantener la beneficencia pública.

—Yo estimo que el Gobierno debe suministrar a la Beneficencia todos los fondos que necesite, sin auspiciar vicios. Y, por lo que hace a la salida de dinero para las loterías extranjeras, el remedio está en impedir que sigan funcionando, a la vista y paciencia de la policía, las agencias expendedoras de boletos.

DON NIBALDO SOTO ALVAREZ

El Código Penal, en sus artículos 375 y 376, prohibe las loterías, y en una ley complementaria se prohiben las agencias. Sin embargo, éstas siguen funcionando y en su audaz descaro llegan hasta atacar en sus avisos,—como lo ha hecho la casa Turri,—a instituciones respetables como la nuestra, a cuyo frente se encuentra un Senador de la República.

Es necesario que la policía proceda enérgicamente.

El señor Soto hablaba con calor y con la facilidad del hombre que conoce la materia que trata.

—Se ha dicho,—interrogamos,—que "La Poderosa" es una lotería disimulada.

—Nuestra institución es una institución de ahorro y previsión. Nuestro propósito ha consistido en armonizar nuestro negocio con el desarrollo del ahorro en el trabajador.

Nuestra ganancia se basa en la diferencia de intereses y ella es perfectamente clara y legítima. Devolvemos a los 20 años el doble del dinero que se nos entrega; esto representa un interés de 3½ por ciento, y las instituciones de crédito nos pagan un mayor tanto por ciento.

Como en esta forma nuestra utilidad sería excesiva, y con el propósito de que haya un mayor aliciente, repartimos parte de esa ganancia entre los que compran nuestros bonos. En la imposibilidad de encontrar un medio equitativo de hacer ese reparto, nos valemos del sorteo. La suerte decide a quién beneficiará la parte de nuestras ganancias que destinamos a ese objeto.

Ese sorteo es el que hace suponer al público que se trata de una lotería. ¡Es lo mismo que si se dijera que el sorteo militar es una lotería!

Nuestros imponentes no pierden en ningún caso el dinero; al contrario, ese dinero gana un 3½ por ciento. En las loterías el billete, efectuado el sorteo, no vale nada; entre nosotros sigue conservando su valor y éste aumenta en el tiempo.

Hemos ido más lejos,—continúa el señor Soto—; ya la Sociedad comienza a realizar otro de sus grandes fines: hacer propietarios a los trabajadores.

Nuestro sistema es sencillo. Damos a nuestros imponentes casas-habitaciones pagándose como primera cuota el 10 por ciento del valor en bonos de "La Poderosa", que se reciben por su valor nominal. El resto se paga por mensualidades.

El primer imponente que se ha hecho propietario es el señor Fidel Rebolledo, cambiador de los Ferrocarriles del Estado. Comprará una casa por valor de $ 10,000 y la primera cuota ya está cubierta con mil cupones de $ 1 de "La Poderosa" juntados durante un año de abonos.

"La Poderosa" hará una amable fiesta el día próximo en que se le entregará al señor Rebolledo su propiedad elegida por él libremente.

Esta es nuestra labor. No debe confundírsenos con otras sociedades similares.

La oficina del señor Soto era ya un verdadero hormiguero. La gente comenzaba a impacientarse por nuestra larga conversación. Nos despedimos. El señor Soto no se cansaba de repetir: "La Poderosa" no es una lotería. Es una institución de ahorro "llamada a resolver en el país el problema de la previsión social".

(De "La Epoca").

USE PARA AFEITARSE CREMA JABON EXCELSIOR

Sorteo de la Universidad de Concepción
Ayudando a esta institución puede beneficiarse usted con $ 50,000.00
Números a la venta en el almacén de EQUIPOS PARA OFICINAS.
82 BANDERA 82

DEPORTES

FOOT-BALL

Asociación de Foot-ball de Santiago

En la última sesión de Consejo se tomó el siguiente acuerdo de carácter permanente:

"A ningún Club podrá concedérsele suspensión de sus partidas por más de una vez en cada temporada."

—El Consejo sesionará nuevamente hoy Viernes, a las 9 P. M., en Huérfanos 1328, oficina 12, a fin de ocuparse de los siguientes asuntos: suspensión de partidas, creación de la cuarta serie, ratificación de un acuerdo del Directorio, entradas liberadas y delegado suplente.

—Continúa abierto en Huérfanos 1328, oficina 12, el registro para iniciar el curso para la sección árbitros de esta colectividad.

—Los señores Jorge Díaz, Rafael Vergara y J. César Morales se reunirán mañana, a las 3 P. M., en la Brigada Central, a fin de cumplir la comisión que les encomendó el Directorio.

Consejo Local de Santiago

Este organismo sesionará hoy, a las 9 P. M., en "La Nación".

CENTRO EXCURSIONISTA CAUPOLICAN. — Cita a sesión de Directorio para hoy, a las 8 P. M., en la Avenida del Rosario 705.

LIVERPOOL. —Directorio para el presente año:

Presidente Honorario, señor Carlos Armijo U.

Vice-presidente, señor Carlos Fanta T.

Presidente efectivo, señor Pedro Pacheco C.

Vice-presidente efectivo, señor Enrique González.

Tesorero, señor Rafael Valle G.

Sub-tesorero, señor Augusto Salazar A.

Secretarios, señores Manuel A. Reyes D. y Juan Reyes T.

Directores, señores Aladino Silva N., Francisco Salcedo y Nolberto Díaz.

Capitán primer equipo, señor Federico 2.o Palma H.

Vice-capitán, 1.er equipo, señor Desiderio Gamboa P.

Capitán 2.o equipo, señor Roberto Merino.

Vice-capitán 2.o equipo, señor Guillermo Lucero.

Capitán 3.er equipo, señor Samuel Yáñez.

Vice-capitán, señor Enrique Díaz.

LIVERPOOL F. C. II y III v. MATTE BASAURE I y II F. C. —El próximo Domingo, en la cancha que posee el segundo de los nombrados, se llevarán a efecto estos amistosos. Comenzarán los terceros a las 3 P. M.

CONSTITUCION II v. TRICOLOS ROYAL I.—El próximo Domingo, a las 2.15 P. M., se llevará a efecto este match en competencia por la 3.a División de la Liga Obrera de Foot-ball en la cancha del Constitución, Parque Cousiño.

DOCE DE FEBRERO DE SAN BERNARDO v. CARIOCA F. C. —El Domingo próximo, el Doce de Febrero F. C. de San Bernardo inaugurará su cancha de juegos que posee en calle América esquina de Doce de Febrero, con un interesante amistoso con el Carioca F. C.

Amenizará dicha fiesta la banda de la Escuela de Suboficiales. La entrada a la cancha será libre.

La reunión del próximo Domingo en la cancha Independencia

Se nota vivo interés en nuestros círculos deportivos por presenciar la final de la Copa Chile-Argentina que sostendrán los primeros equipos de los clubs Arco Iris y Santiago el próximo Domingo, a las 4 y media de la tarde, en la cancha Independencia N.o 1.

Promete también tener especial atractivo el encuentro que por la competencia de la Copa República sostendrán los primeros equipos de los clubs F. Libertad y Magallanes, el primero de los cuales, según se nos informa, se presentará con nuevos elementos que lo constituyen en un digno rival del aguerrido Magallanes.

LIGA INFANTIL DE FOOTBALL. — Partidas oficiales que se jugarán el Domingo próximo:

Primera División:

Serie A.—Santiago con Escuela Normal 1.o Cancha: Santiago. Hora: 11 A. M., Arbitro: señor Ramón Romero.

Wanderer con Internado 1.o Cancha: Infantil. Hora: 3 P. M. Arbitro: señor Weitz.

Serie B.—Independencia 1.o con Nottingham 1.o Cancha: Infantil. Hora: 11 A. M. Arbitro: señor Laval.

Cifuentes 1.o con Unión Obrera 1.o Cancha: Infantil. Hora: 4 P. M., Arbitro: señor Weitz.

Segunda División:

Serie A.—Santiago 2.o A con Escuela Normal 2.o Cancha: Santiago. Hora: 10 A. M. Arbitro: señor Ramón Moreno.

Serie B.—Wanderer con Teniente Godoy 2.o Cancha: Infantil. Hora: 2 P. M. Arbitro: señor Weitz.

Nottingham con Independencia 2.o B. Cancha: San Eugenio. Hora: 3.30 P. M. Arbitro: señor G. Bastías.

Palestina 3.o con Capitán Scott 3.o Cancha Olympic. Hora: 11.15 A. M. Arbitro: señor Reyes.

—Directores de cancha: Santiago, señor Juan Planas; Olympic, señor Aurelio Reyes; cancha de la Liga, en la mañana, delegados; tarde, señores Adrián y Planas.

GIRARDI y Co. 1.o y 2.o v. M. OVALLE 1.o y 2.o—El Domingo se jugarán estos matchs por la Liga Obrera en el Parque Cousiño, cancha N.o 2. Los segundos equipos jugarán a las 2.15 y los primeros a las 3.45 P. M.

LIGA OBRERA DE FOOTBALL. —Calendario para 1922:

Primera serie:

Mayo 14: Bernal Hnos 1.o con Londres 1.o; Bandera Nacional 1.o con Tomás Edison 1.o

Mayo 21: U. Camilo Henríquez 1.o con Tomás Edison 1.o Bandera Nacional 1.o con Londres 1.o

Mayo 28: Almirante Simpson 1.o con Tomás Edison 1.o; Bernal Hnos. 1.o con Bandera Nacional 1.o

Junio 4: Londres 1.o con Almirante Simpson 1.o; Bernal Hnos. 1.o con U. Camilo Henríquez 1.o

Junio 11: Tomás Edison 1.o con Londres 1.o Londres 1.o; Almirante Simpson 1.o con U. Camilo Henríquez 1.o

Junio 18: Bandera Nacional 1.o con Almirante Simpson 1.o; Tomás Edison 1.o con Bernal Hnos. 1.o

Junio 25: Almirante Simpson 1.o con Bernal Hnos. 1.o; U. Camilo Henríquez 1.o con Londres 1.o

Julio 2: U. Camilo Henríquez 1.o con Bandera Nacional 1.o

ATLETISMO

LA PRESENTACION DEL DOMINGO ULTIMO EN LA CIUDAD DE TALCA DE LA ASOCIACION DE DEPORTES ATLETICOS DE CHILE

Resultados oficiales de las diferentes pruebas

El atleta de Chillán, señor Orlando Vargas Jarpa se adjudica el record sur-americano en los 100 metros, igualando el record mundial en esta distancia

Ante una concurrencia que no bajaba de 1,200 personas se verificó el Domingo último en Talca la presentación que había organizado la Asociación de Deportes Atléticos de Chile con los aficionados de sus registros de las ciudades Chillán, Santiago y Talca.

La reunión alcanzó el más lisonjero éxito debido en gran parte al entusiasmo desplegado por el distinguido deportista de Talca señor Pedro González, quien en todo momento prestó su valiosa ayuda a las delegaciones visitantes y dispuso con celo ejemplar los pormenores de la gran justa.

La prensa de Talca prestó igualmente su valiosa cooperación a la dirigente del atletismo chileno engalanando sus columnas de honor con los detalles de esta etapa.

La secretaría de la Asociación de Deportes Atléticos de Chile ha proporcionado a la prensa de esta capital los siguientes resultados oficiales de las diferentes competencias:

100 metros

1.o, Orlando Vargas; 2.o, José Forteza; 3.o, Alberto Uranga.

Tiempo: 10 3|5" **(Récord sur-americano y empate con el récord mundial).**

Bala

1.o, E. Goycolea; 2.o, De la Vega; 3.o, V. Torres.

Distancia: 10.30 metros.

200 metros

1.o, A. Uranga; 2.o J. Forteza; 3.o, M. Recabal.

Tiempo: 23 4|5".

Salto alto con impulso

1.o, E. Fenner; 2.o, V. Torres; 3.o, Retamal.

Altura: 1.59 metros.

Martillo

1.o, Rivas; 2.o, Goycolea; 3.o, De la Vega.

Distancia: 26.39 metros.

Salto largo con impulso

1.o Carvallo; 2.o, Vargas; 3.o, Molina.

Distancia: 6.45 metros.

110 metros vallas

1.o, Barrientos; 2.o, Fagnilli; 3.o, Vergara.

Tiempo: 18 4|5.

Disco

1.o, E. Fenner; 2.o, V. Torres; 3.o, Rivas.

Distancia: 33.85 metros.

400 metros

1.o, Carvallo; 2.o, Torres; 3.o, Bascuñán. Tiempo: 12 2|5.

Dardo

1.o, E. Fenner; 2.o, Bascuñán; 3.o, Peña.

Distancia: 42.90 metros.

Garrocha

1.o, F. Guzmán; 2.o, E. Goycolea; 3.o, O. Muñoz.

Altura: 3.15 metros.

5,000 metros

1.o, Plaza; 2.o Poblete; 3.o, Jara.

Tiempo: 15'59".

Salto triple

1.o, Torres; 2.o, Imas; 3.o, Troncoso.

Distancia: 12.90 metros.

Asociación Atlética de Santiago

EL TORNEO DE NOVICIOS. — Anoche se cerraron las inscripciones para el torneo de novicios que se efectuará el Domingo próximo en los Campos de Sports de Ñuñoa.

Las pruebas se realizarán en el orden siguiente:

En la mañana (A las 8.30): Series de 100 metros; bala; 1,500 metros; 200 metros, series; salto largo con impulso y 200 metros vallas, series.

En la tarde (A las 2 P. M.): Lanzamiento del dardo; final de 100 metros; salto de la garrocha; final de 200 metros vallas; 5,000 metros; salto con impulso; postas (4x100) y 200 metros planos, finales.

El jurado es el siguiente:

Arbitro general: L. Mandujano Tobar; ayudante, Eduardo González; juez de partida, Alfredo Betteley; ayudante, Ernesto Kausel; jueces de llegada, Eric Fenner; Pablo Ainzúa, Manuel Vidaurre, Julio Kilian, Rolando Salinas; cronometradores, Enrique Labra, Juan Gálvez R., Saturnino Navarro, Erwin Gevert y Gabriel Bunster; juez de saltos y lanzamientos, Alfredo Betteley; ayudante, Hernán Orrego; medidores, Enrique Gevert y Gabriel Sanhueza; comisarios, Enzo Fantinatti, Samuel Castro, Francisco Lampre, Armando Venegas, Washington Chaparro, Víctor Acevedo; anunciador, Carlos Suárez; tesorero general, Raúl Slater.

* * *

UNION OBRERO F. C.—Directorio para el presente año:

Presidente, don Fermín Castro; vicepresidente, don Manuel A. Cáceres; secretario, don Manuel Castro; prosecretario, don Enriquee Soto; tesorero, don Augusto Santana; protesorero, don Roberto Saavedra; directores, señores Maximiliano Jorquera, Julio Núñez y Luis Cortés; capitán del primer equipo, don Julio Flores; vicecapitán del primer equipo, don Modesto Cortés; capitán del segundo equipo, don Florentino Rojas; vicecapitán del segundo equipo, don Carlos Cabello.

PEÑAROL 1.o v. ETCHEVERRY 1.o F. C.—El próximo Domingo, a la 1.30 P. M., en la cancha del Santiago, se llevará a efecto este encuentro semi-final por el campeonato de la Liga Nacional.

El Peñarol se hará representar por el siguiente cuadro C. Catalán; F. Barrera y Víctor M. Guzmán; L. Lennis, I. Fierro y A. Pacheco; A. Luque, J. Morales, W. Ogaz, E. Lazo y C. Morales.

CHILE ATLETICO 1.o F. C. CON EL TEAM SELECCIONADO DE LA LIGA OBRERA.—El Domingo, a las 4 P. M., en la cancha del Constitución (Parque Cousiño), se efectuará este match de práctica.

WANDERER INFANTIL 1.o CON INTERNADO INFANTIL 1.o —Esta partida oficial se jugará el Domingo, a las 3 P. M., en la cancha de la Liga Infantil, Fermín Vivaceta esquina O'Higgins.

WANDERER INFANTIL 2.o CON TENIENTE GODOY INFANTIL 2.o—Por la segunda serie B de la Liga Infantil, se medirán el Domingo estos cuadros, a las 2 P. M., en la cancha Liga Infantil.

WANDERER INFANTIL 3.o CON SANTIAGO INFANTIL 3.o —Esta interesante partida oficial entre estos pequeños equipos se jugará el Domingo, a las 9 A. M., en la cancha Santiago, Avenida del Panteón.

PATRIA Y HOGAR 1.o y 2.o v. ALMIRANTE LATORRE 1.o y 2.o —El próximo Domingo se jugará este amistoso en la cancha que posee el Almirante Latorre en el fundo El Salto. Los segundos jugarán a las 3 P. M. y a las 4 los primeros.

1.o DE MAYO F. C.—Este Club pone en conocimiento a las personas que tienen número de la rifa interna de esta institución, que asistan el Domingo próximo a Avenida Matta 792, donde se llevará a efecto el sorteo, a las 10 de la mañana.

GUACOLDA 1.o y 2.o v. UNION CHILENA 1.o y 2.o—El Domingo próximo, a las 2 P. M., en la cancha de la Escuela de Artes y Oficios jugarán un encuentro de práctica estos equipos.

LEBLANC v. DIENER.— Ante el árbitro señor Alamiro Aguirre jugarán mañana Sábado un encuentro los equipos de estos dos talleres gráficos.

CICLISMO

CLUB CICLISTA IBERICO. — El Domingo se llevarán a efecto unas carreras por carreteras con llegada en La Cisterna donde se desarrollará un torne oatlético por el campeonato del Club, siendo campeón oficial el vencedor de distintas pruebas, por el año 1922.

El programa es el siguiente

1.a carrera, excursionistas; 2.a carrera, tercera categoría; 3.a carrera, segunda categoría; 4.a carrera, primera categoría; 5.a carrera, campeones.

Atletismo.—1.a carrera, 100 metros planos; 2.o, salto largo sin impulso; 3.o carrera 400 metros, planos; 4.o salto alto.

La ruta para los ciclistas se publicará mañana. Las inscripciones se reciben en San Diego N.o 690, cuyo valor es de un peso.

CLUB CICLISTA CENTENARIO. —Esta institución llevará a efecto el Domingo próximo una excursión voluntaria a un punto cercano de la ciudad. Punto de reunión: San Ignacio 2155, a la 1.30 P. M.

CITACIONES

Peñarol F. C.—Directorio para hoy, a las 8 1|2 P. M., en Andes N.o 2021.

Small Star F. C.—Junta general de socios para el Domingo, a las 10 A. M., en su secretaría.

Badminton F. C. — Directorio para hoy a las 9 P. M., en "El Mercurio".

Independencia F. C.—Junta general para hoy, a las 8 1|2 P. M., en Rosario 1112.

Instituto Nacional F. C.—Junta general para hoy, a las 9.30 P. M., en "El Mercurio".

Arco Iris F. C.—Jugadores para el Domingo, a las 2.30 P. M., en la cancha Independencia N.o 1.

Guacolda F. C.—Junta general para mañana, a las 9 P. M., en Edison 4039.

Enrique Magnére F. C.—Junta general para hoy en Providencia 1585, a las 7 P. M.

Independencia Infantil F. C.—Junta general para hoy, a las 8 1|2 P. M., en el local de costumbre.

Miraflores F. C.—Directorio para hoy, a las 8 P. M., en Crédito 488, y junta general para el Domingo, a las 9 A. M.

Club Deportivo Huelén.—Junta general para hoy, a las 9 P. M., en "Villa Iris", Ñuñoa.

General Bulnes F. C.—Junta general para hoy, a las 8 1|2 P. M., en López N.o 627.

TIRO AL BLANCO

ECOS DEL CERTAMEN POR LA COPA PATRIA.—Se nos pide la publicación de las siguientes líneas:

"El Domingo 9 del mes en curso se disputó entre los clubs de tiro de la 2.a División de la provincia de este puerto, el certamen por la Copa Patria. Según las bases, este trofeo quedará en poder del club que venza en tres certámenes.

En los dos concursos anteriores había triunfado el equipo representativo del Club Caupolicán.

Antes de iniciarse la competencia por este trofeo, el donante estableció las bases oficiales entre las cuales figura la siguiente disposición:

"Munición: la proporcionada a los clubs por el Supremo Gobierno".

Consta a todas las personas que asistieron al certamen efectuado el 9 del presente, que el club Sub-Oficiales no cumplió con esta cláusula por cuanto hizo disparar a todo su equipo con una munición que no es proporcionada por el Gobierno a los clubs de tiro, como lo dijo el sargento armero que acompañaba al señor Inspector de Tiro, que esa munición era proporcionada al Ejército para su práctica de ametralladoras y que no podía darse a los clubs debido a ser de mayor potencia, y por lo tanto, descalibraría muy pronto los fusiles.

Como se ve por las bases del certamen y por las anteriores declaraciones, el Club Sub-Oficiales faltó a las bases, y aún más, hay otro punto más grave para este club y que esperamos de la Superioridad Militar lo aclare y es: ¿con qué derecho un club de tiro usa de la munición que el Gobierno le ha proporcionado a un reg de esta guarnición?

Según nuestro parecer, que esto no debe suceder en gimiento por cuanto ello ría un lamentable descuido una falta absoluta de contr la munición que le entreg su uso.

Debemos manifestar que clamo por la munición, consta personalmente, por el vice-capitán del al capitán del Sub-Oficiales mañana, el cual le manife el propio presidente del ciales que por el momento ciera cuestión, porque según taba en su derecho el club esa munición.

Por nuestra parte conf oficialmente el reclamo desp terminado el concurso.

En las mismas institucio tiro tenemos un caso suce hace mucho y fué en el que sostuvieron los clubs General Parra y General el cual después de haber do el certamen, uno de los santes reclamó contra el nador, reclamo que fué fall el presidente de la Asociac ñor Escobar Cerda, a favor reclamantes y anulando e men por estar viciado, por berse ceñido a las bases. es un caso igual.

Lamentamos, señor R que la prensa de este puerto ya publicado la present ción.—(Firmado). — Rob Monges".

CLUB NACIONAL DE TI BLANCO. — Cita al Direct ra hoy, a las 9 P. M., en " ción", para tratar asuntos tes.

B O X

EL INTERESANTE MATCH DE MAÑANA EN EL HIPPODRO CIRCO

Froilán Rojas y Abelardo Hevia competirán en doce rounds

Los importantes acuerdos tomados por la Federación de Bo

La presentación de Quintín Romero ayer en esta institución

Las peleas de hoy en el Centro Julio Murillo Reyes

Otras noticias

INTERES POR LA COMPETENCIA DE MAÑANA EN EL HIPPODROME CIRCO

UN MATCH DE DIFICIL PRONOSTICO

FROILAN ROJAS Y FLORIDOR PINO, LUCHANDO EN SU ENTRENAMIENTO

Poco podemos agregar a las muchas informaciones que hemos dado sobre el interesante match a doce vueltas, que realizarán mañana en el Hippodrome Circo los populares boxeadores Froilán Rojas y Abelardo Hevia.

Ayer terminaron su entrenamiento, y, según se nos dice, el estado de ambos hombres es excelente lo que es una garantía para el público que podrá presenciar un encuentro reñido y de muy difícil pronóstico.

La importancia de este encuentro para los peleadores, nos hace pensar que se trata de un match honrado y que ambos pugilistas desarrollarán el máximum de sus energías y conocimientos para alcanzar la victoria.

Ayer nos visitó Hevia, y al interrogarlo sobre el match de mañana nos contestó:

—Me he entrenado para vencer. Rojas es mi contendor más serio en mi categoría y es por eso que la pelea la creo dura; pero espero que la suerte me acompañará y de lo único que puedo responder al público y a mis amigos, es de que entraré al combate con decisión y valentía.

Hevia está bien entrenado y su ánimo es decidido, y por lo que toca a Rojas, también se le nota con entusiasmo y confianza en el triunfo.

La Empresa anuncia como preliminar de este interesante combate un match a doce vueltas entre Manuel Abarca y Angel Guerrero.

Dada la enorme demanda de localidades, y la Empresa en el deseo de dar toda clase de facilidades al público, las ha puesto a la venta desde ayer enlaConfiteríaPalet.

IMPORTANTES ACUERDOS TOMADOS POR LA FEDERACION DE BOX

En nuestra edición del Miércoles último, insertamos un llamado que la Federación de Box de Chile hacía a los diferentes Centros de Box de la capital, a fin de que se inscribieran en registros especiales que la dirigente había abierto con tal objeto, dejando establecido que los miembros de estos Centros serán los únicos que podrán tomar parte en los preliminares de los espectáculos públicos y en los torneos pugilísticos nacionales y extranjeros.

Era ya necesario el acuerdo que la Federación acaba de tomar, pues en esta forma vendrá la unificación de las instituciones boxeriles y a la vez estos Centros, bajo el inmediato control de la Federación, adquirirán un mayor desarrollo y sus labores serán más efectivas.

Con el objeto de desarrollar en una forma lo más amplia posible este vasto programa que la Federación se ha trazado, en una de sus últimas sesiones nombró una Comisión de Prensa, compuesta de los señores Luis Charme, Roberto de la Maza, Carlos Fco. Borcosque y Alvaro de la Cruz.

Esta comisión celebró anteayer su primera sesión y constituída eligió presidente a don Luis Charme y secretario a don Guillermo Canales.

Acordó poner a disposición de los Centros afiliados a la Federación, el espléndido gimnasio que esta institución acaba de terminar para la realización de las fiestas que periódicamente realizan estos Centros, entregándose a cada uno de ellos el producido total de estos torneos, ayudando así en una forma efectiva a sus afiliados.

La Federación controlará todos los espectáculos que se realicen en los centros boxeriles, nombrando un jurado como se hace para los espectáculos públicos, siendo autorizada su realización por la Comisión de Box que deberá confirmar la igualdad de categoría de los aficionados que actúen.

Para facilitar la enseñanza del box, ya sea en los Centros o en el propio local de la Federación, acordó también nombrar tres profesores profesionales de primera categoría, quienes tendrán que enseñar a nuestros aficionados en la forma que aconsejen los últimos sistemas aprobados por la Federación de Box de Chile.

No dudamos que con estos acuerdos de la dirigente del box, los Centros que acudan a ella en demanda de su auxilio, podrán alcanzar el máximum de su desarrollo.

Los registros para los Centros de box estarán abiertos hasta los últimos días del presente mes, al igual que las inscripciones para los próximos campeonatos nacionales en los que serán eliminados nuestros representantes en el torneo sudamericano a realizarse a fines del presente año en Buenos Aires.

A fin de estudiar la forma de llevar a la práctica los acuerdos tomados en la sesión de anteayer, acordó celebrar nueva sesión hoy, a las 10 P. M., en la Federación de Box de Chile.

LOS PROGRESOS DE —**La presentación de ayer** **deración de Box.**— Ante personas, en el Gimnasio de deración de Box, el boxeador nal Quintín Romero hizo ayer 5 de la tarde su anunciada ción para demostrar ante los distas de la capital su estado de preparación.

Bajo la dirección del hábil tro señor Felipe Zúñiga, trabajos el boxeador nacional

Desde los más elementales cios fueron ejecutados por ro con agilidad, demostrando dos ellos que su training ha esmerado.

Después de algunos minutos cuerda, punching-ball y box la sombra, Romero fué pue frente de Víctor Contreras, sus mejores entrenadores.

Pudo apreciarse que ya R no emplea golpes sin dirección pesar de que Contreras es los tiros de Quintín lo alcan con buena dirección y potencia fueron los rounds que boxeó peso medio y nos pudimos dar ta que Romero ha progres forma bien visible y que ver en el campeón nacional rio rival de Gumboat Smith.

OTRA EXHIBICION DE RO.— Mañana en el Hipp Circo.— Mañana, a las 5 de de, en el ring del Hippodrome se presentará nuevamente peón Romero ante el público tiago, con el objeto de que los nados puedan apreciar el es preparación y los progresos mero.

Lo acompañarán en esta ción todos sus entrenadores ejercicios de training.

Completará esta present match con decisión entre nos profesionales de los Ce Box.

La entrada costará cuaren tavos.

LAS PELEAS DE HOY JULIO MURILLO REYES Hoy, a las 9.30 P. M., en de este Centro, San Francisco se llevarán a efecto las peleas en que se hará entr una artística medalla al so Centro, el campeón Alberto por su lucida actuación campeón oriental, en su match.

Damos a continuación el ma:

1.o Carlos Orosco versus Tocornal, 3 rounds. Revancha

2.o Juan Olguín versus Cerda, 4 rounds.

3.o Alfredo Molina versus Uzabiaga, 4 rounds.

4.o Luis Gómez (profesor Centro), versus F. Morán, académicos.

5.o Raúl Cabrera versus mez P., 6 rounds. Revancha

6.o A. Coleman versus za, 2 rounds académicos.

7.o Julio Román versus Toro, 6 rounds.

8.o Luis Aguilera versus Santander, 6 rounds.

9.o Match de fondo. Amador y Francisco Ramírez, 6 rou feree, señor de la Cruz.

CENTRO DEPORTIVO CHAUFFEURS.— El 3 de te Centro celebrará su con tres interesantes peleas los alumnos más aventajados se efectuarán en su nuevo Ejército N.o 710.

Damos a continuación el ma:

1. Match a 6 rounds señores Alberto Moreno y Hidalgo.

2. Match a 3 rounds entre ñores Enrique Biffi y Alfredo rín.

3. Match academia a 4 rounds tre los señores Emilio López Moraga.

ENRIQUE MADRID BOX CLUB.— Hoy, junta general 8 y media P. M. Se tomarán medidas a los socios que no a sesión.

NO ACEPTA.— El aficionado pluma del Enrique Madrid, Enrique Lasseube, no acepta safío lanzado por el señor Flores (profesional) peso

DESAFIOS. — El aficionado nuel Moraga, de 48 kilos, todos los aficionados, hasta Bases: en Salas 216, de 8 a —Antonio Castañeda, de desafía al señor Alfonso Bases: con el representante Liceo José Victorino Lastarria —Miguel Contreras acepta safío lanzado por el aficionado Rodríguez. Puede pasar a ses de 10 a 11 A. M., en 2294.

Frente al Parque Forestal

vendo espléndida propiedad de gran porvenir, con una superficie de 1,900 metros cuadrados, apropiada para lujosa residencia o edificios de renta. Hay 500 metros de edificios utilizables y 1,000 metros de parque con dos parrones, arboleda frutal y ornamental.

Adolfo Ríquez — Morandé 322

A-21

Mejore su situación aprendiendo TAQUIGRAFIA y MECANOGRAFIA en la ACADEMIA DE LA MAQUINA DE ESCRIBIR "ROYAL" para jóvenes y niñas

Enseñanza garantida. Profesores expertos La Academia cooperará al empleo de los diplomados. Cursos limitados. Matricúlese ahora mismo. Más datos donde

ROYAL TYPEWRITER Co. INC.

Huérfanos 1087

A-23

Telón de Avisos

DEL TEATRO ALHAMBRA

Ofrezco en arriendo por años.

AVENIDA MATTA 375

Entre Lira y Madrid

GRAN RECLAME DE LOS FABRICANTES E IMPORTADORES

Corbatas - Camisas - Cuellos

CAMISAS Céfiro de hilo con cuello y puños "NOVEDAD" .... $ 15.00

CORBATAS anchas estilos de gran NOVEDAD pura seda, 7.90, 5.90, 4.90 y .... $ 1.80

CUELLOS puro hilo, últimos modelos, de la gran marca "BALA" .... $ 1.80

Tres por $ 5.00, no se venden más finos en Santiago.

SUSPENSORES, LIGAS, PAÑUELOS, CALCETINES Y CORBATAS TEJIDAS. — COLOSAL SURTIDO A PRECIOS DE "RECLAME"

Estado 266 - LA CORBATINERA - Ahumada 324

NOTA.— ¿Saben ustedes lo que se parece un marqués arruinado a los cuellos que no son de la grandiosa marca "BALA"?. En que sólo tienen parada.

A-21

SOBRETODOS

Casimir de lana

$ 100

La Nueva Villa de Madrid

SAN DIEGO 298

A-28

COLON

Los mejores cigarrillos con tabaco hebra.

20 cts. PAQUETE

INDUSTRIAS Y COMERCIO

CAMBIOS BANCARIOS DE AYER

PLAZAS	Monedas	Valor de la £ a la vista	CHILE 90 d|v.	CHILE Vista	ESPAÑOL 90 d|v.	ESPAÑOL Vista	ANGLO S. A. 90 d|v.	ANGLO S. A. Vista	NAC. CITY 90 d|v.	NAC. CITY Vista	GERMANICO 90 d|v.	GERMANICO Vista	LOND. y RIO 90 d|v.	LOND. y RIO Vista	FRANCES 90 d|v.	FRANCES Vista
LONDRES	Libra	1	40.10	40.50	40.10	40.50	40.10	40.50	......	40.50	40.10	40.60	40.10	40.50	40.10	40.50
PARIS	Franco	47.09	0.84½	0.86	0.84¾	0.85¾	0.85¾	0.86¼	......	0.85¼	......	0.86	0.85⅝	0.86	0.84½	0.85¼
HAMBURGO	Marco	1191.17	0.034	0.0348	......	0.034	......	0.03½	......	......	......	0.034	......	......	......	0.033
NUEVA YORK	Dólar	4.417	......	9.16¾	......	9.15	......	9.18½	....	9.16	......	9.16	......	9.16½	......	9.15
ESPAÑA	Peseta	28.18	1.41½	1.43¾	1.41½	1.43½	......	1.43¾	......	1.43	......	1.43¾	......	1.43¼	......	1.43¼
ITALIA	Lira	81.00	0.49¼	0.50	......	0.50 1/5	......	0.50¼	......	0.50	......	0.50¼	......	0.50⅛	......	0.50¼
REP. ARGENTINA	Nacional	12.31	......	3.29	......	3.27	......	3.27¼	....	3.26	......	3.26	......	3.29	......	3.19
AMBERES	Franco	51.13	0.78	0.79¼	......	0.79	......	0.79¼	......	0.79	......	......	......	0.78½	......	0.79
SUIZA	Franco	22.43	......	1.80½	......	1.79¾	......	1.79⅝	......	1.78¾	......	1.80¼	......	1.79¾	....	1.79
HOLANDA	Florín	11.45	......	3.53¾	......	3.51	......	3.50¾	......	3.50¾	......	3.51	......	......	......	......
SUECIA	Corona	16.83	......	......	......	......	......	2.40½	......	......	......	......	......	......	......	......
VIENA	Corona	20250	......	......	......	......	......	......	....	......	......	0.002	......	......	......	......
BOLIVIA	Boliviano	17.38	......	......	......	......	......	......	......	......	......	......	......	......	......	2.35

CAMBIO BANCARIO: $ 40.10. — COMERCIAL: $ 39.80

1 DOLAR: $ 9.16¾; 1 FRANCO: $ 0.84½; 1 MARCO: $ 0.034; 1 LIRA: $ 0.49¼; 1 PESETA: $ 1.41½; 1 NACIONAL ARGENTINO: $ 3.29.

PREMIO DEL ORO: 212%. — UN PESO PAPEL VALE 6 1|32 d.

BOLSA DE COMERCIO

Movimiento

El día bursátil de ayer se vió mucho más activo que el precedente, aumentando el número de las transacciones, y en consecuencia, el monto total de ellas.

Los papeles que se operaron en forma amplia fueron Antofagasta y Máfil.

Este último, además de venderse en gruesos lotes de acciones, tuvo las siguientes modificaciones en sus precios:

Cerró anteayer con ofertas a 106, bajando el Jueves en la segunda rueda a 103, para subir a 105 1|2 y quedar a última hora con ventas a 104 3|4.

En los bonos hipotecarios, fuera del alza con que favorecieron sus cotizaciones, no hubo novedades dignas de especial mención.

La firmeza que notamos el Miércoles a los títulos de sociedades, fué pasajera, pues ayer nuevamente la tendencia se mostró floja, según podrá observarse en el detalle de las fluctuaciones publicado a continuación.

SUBIERON.— Bonos, Caja 7-1, 1|4; 8-1|2, 3|4; 8-1, 3|8, e Hipotecario 8-1, 3|8.

Acciones: Banco de Chile, 1|2; Llallagua, 2; Santa Rita, 3|4; Tres Puntas, 1|4; Cemento "El Melón", 7|8; Gas de Santiago, 1|2; Industrial, 1|2, y Viña del Mar, 1|4.

BAJARON.— Bonos, Hipotecario 7-1, 1|2.

Acciones: Arauco, 1|4; Chacaltaya, 1|8; Huanuni, 1|2; Máfil, 1 1|4; Minera e Industrial, 1|2; Santo Cristo, 7|8; Vacas, 1|4; Antofagasta, 3|4; Lastenia, 1; Laguna Blanca, 2; Caupolicán y Calacoto, 1|4, y Rafaelitas del N., 3|8.

OPERACIONES DE AYER

Primera rueda

10000 Caja 8 1|2, 99 3|8.
91000 Caja 8 1|2, 99 1|2.
18 Rafaelitas, 17.
3000 Valp., 8-1, 97 1|4.
15000 Caja 7-1, 97.
500 Arauco, 2 3|8.
36 Fuegos, 100.
500 Arauco, 2 1|4.
28 Gas, 46.
26000 Hip. 8-1, 97 1|2.
3000 Caja 8-1, 103 1|4.
300 Huanuni, Mayo 18, 88.
100 Huanuni, Mayo 18, 87 3|4.
1000 Chacaltaya, Mayo 4, 16 7|8.
200 Chacaltaya, Mayo 18, 16 7|8.
19000 Hip., 7-1, 90 1|2.
100 Huanuni, Mayo 18, 87 1|2.
500 Tres Puntas, Mayo 18, 23.
300 Lastenia, Mayo 4, 33 3|4.
200 Araca, Mayo 18, 81.
1000 Antof., Mayo 18, 52 1|4.
500 Antof., Mayo 4, 52.

Segunda rueda

1000 Arauco, Mayo 4, 2 1|4.
21000 Hip., 7-1, 90 1|2.
500 Tres Puntas, Mayo 18, 23.
1000 Hip., 8-1, 97 1|2.
200 Máfil, Mayo 4, 103.
500 Santo Cristo, 14.
3000 Caja 8-1, 103 1|4.
312 Banco Chile, 201.
1000 Caja 8 1|2, 99 3|4.
100 Tres Puntas, Mayo 4, 23.
500 Antof., Mayo 4, 52.
200 Minera, 48 1|4.
100 Cemento Melón, 29.
200 Rafaelitas, Mayo 18, 13 3|4.
600 Llallagua, Mayo 18, 315.
154 Gas Santiago, 46.
50 Banco Español, 165.
1500 Minera, Mayo 4, 48 1|4.
500 Máfil, Mayo 18, 105 1|2.
16000 Hip. 8-1, 97 5|8.
100 Antofagasta, 51 3|4.
140 Banco Español, 164.
100 Lastenias, Mayo 4, 33 1|2.
50000 Caja 8 1|2, 100.
1500 Caupolicán, Mayo 4, 6 1|4.
300 Huanuni, Mayo 18, 86 1|2.
100 Tres Puntas, Mayo 18, 23 1|2
500 Araca, Mayo 4, 79.
900 Minera, Mayo 4, 48.
5000 Caja 8-1, 103 3|8.

PRECIOS DE COMPRADOR Y VENDEDOR AL TERMINAR LAS RUEDAS

TITULO	COMPRADOR Cantidad	COMPRADOR Precio	VENDEDOR Cantidad	VENDEDOR Precio
BONOS				
Caja 6-1	....	....	4,000	92
Caja 7-1	2,000	97¼	....	....
Caja 8-1|2	23,000	99⅞	....	....
Caja 8-1	12,000	103¼	....	....
Garantizador 8	37,000	78½	10,000	79
Garantizador 8 (1917)	....	....	3,000	87
Hipotecario 7-1	9,000	90½	....	....
Hipotecario 8-1	15,000	97½	7,000	97¾
BANCOS				
Chile	200	201½	29	201
Español de Chile	100	164	....	....
Italiano (Serie A)	100	46	....	....
Italiano (Serie B)	....	....	100	80
Nacional	100	67	100	67½
MINERAS				
Araca, Mayo 18	200	79	....	....
Araca, Mayo 4	....	....	200	79
Arauco, Mayo 4	1,000	2¼	....	....
Caylloma, Mayo 4	....	....	500	3½
Chacaltaya, Mayo 4	....	....	200	16⅞
Chacaltaya, Mayo 18	500	16⅞	....	....
Condoriaco	....	....	100	29
Huanuni, Mayo 18	100	86	100	87
Huanuni, Mayo 4	....	....	200	86¾
Llallagua, Mayo 18	....	....	100	315
Máfil, Mayo 18	....	....	100	105
Minera e Industrial, Mayo 4	....	....	500	48
Nueva Elqui, Mayo 4	400	28	....	....
Oploca	....	....	100	79
Oruro	....	....	100	19¼
San Bartolo, Mayo 4	....	....	100	19
Santo Cristo, Mayo 18	200	13¾	100	14
Santa Rita, Mayo 4	200	13	....	....
Tocopilla, Mayo 18	100	94	200	96
Totoral	....	....	100	5¼
Tres Puntas, Mayo 18	200	23½	....	....
Vacas, Mayo 18	....	....	500	7
SALITRERAS				
Antofagasta, Mayo 18	200	52	300	52¼
Antofagasta, Mayo 4	200	51¾	....	....
Chilena	100	15	....	....
Lastenia, Mayo 4	....	....	200	33¾
AGRICOLAS Y GANADERAS				
Ñuble y Rupanco	100	20		
Tierra del Fuego	100	100	5	101
INDUSTRIALES				
Cemento Melón	500	28¾		
Cervecerías Unidas, Mayo 4	200	39½		
Electricidad Industrial			100	88
Gas de Santiago	20	46	10	46½
Industrial, Mayo 4	200	30		
Malvoa, Mayo 4			200	15½
Tabacos			100	88
Viña del Mar			200	38
Viña del Mar, Mayo 4			500	38¼
Volcán			100	46
DIVERSAS				
Club Hípico			1	9,000
Telégrafo Comercial	40	51	20	52
PETROLIFERAS				
Cacheuta	500	2	100	2⅝
Caupolicán y Calacoto, Mayo 4	500	6¼	600	6⅝
Nacional			1,000	0.35
Rafaelitas del N., Mayo 18	200	13½	400	13⅞
Rafaelitas del N., Mayo 4			100	13⅝
CIERRE A LAS 5 P. M.				
Cambio	....	39.80	....	40.00
Oro	....	212.50	....	212.50
Libras por oro	....	12.70	....	12.80
Máfil, Mayo 18, transacción	....	104¾	....	....
Nueva Elqui, Mayo 4, transacción	....	28	....	....
Tres Puntas, Mayo 18, transacción	....	23¾	....	....
Antofagasta, Mayo 4, transacción	....	52	....	....
S. A. de Vapores, transacción	....	59	....	....
Caupolicán y Calacoto	....	....	....	6¼
Rafaelitas, Mayo 4	....	13½	....	....

REMATE DE ACCIONES

En la segunda rueda de hoy se venderán al mejor postor: 60 y 20 Gatico, 69 y 19 Nueva Elqui, 7 Cervecerías Unidas, 6 Chilena de Tabacos, 60 Vidrios, 100 Volcán, 33 Gente Grande y 20 Seguros La Americana.

Casas compro con urgencia

de residencia, valor: $ 80,000 m|m., otras de $ 100,000 a $ 200,000 con renta. Tratar **RAFAEL VARGAS PRADO, COMPAÑIA 1263.**

OPERACIONES DE VALPARAISO

Primera rueda

100 Melón, 29 1|4.
1,400 Huanuni, Mayo 18, 88.
500 Cerveza, id. id., 40.
200 id., id. 4, 40.
100 Llallagua, id. 18, 316.
50 Antof., id. 4, 53.
1,000 Caupolicán, id. id., 6 1|2.
1,100 Araca, id. id., 80.
100 Huanuni, id. id., 88.
2,100 Vacas, id. id., 6 3|4.
100 Antof., id. id., 52 1|4.
800 id., id. id., 52.

Segunda rueda

2,000 Vacas, Mayo 4, 6 3|4.
300 Antof., id. id., 52.
200 Laguna Blanca, id. id., 89.
1,600 Caylloma, id. id., 3 3|8.
1,400 Antof., id. id., 52.
200 id., id. 18, 52 1|4.
600 Araca, id. id., 79 1|2.
400 id., id. id., 80.
500 Antof., id. id., 52.
400 Tabacos, 87.
5 Gas Valp., 110.
600 id., id. id., 86.
600 id., id. id., 86 1|2.
10,000 Hip. 7-1, 91 1|2.
200 Viñas, Mayo 4, 38 1|4.

CAMBIO

Primera rueda. — Vendedor a 40.00 y comprador a 39.80.

Segunda rueda. — Vendedor a 40.00 y comprador a 39.80.

ORO

Primera rueda. — Vendedor a 213.50 y comprador a 213.

Segunda rueda. — Vendedor a 213.50 y comprador a 213.

LIBRAS POR ORO

Primera rueda. — Vendedor a 12.80 y comprador a 12.70.

Segunda rueda. — Vendedor a 12.80 y comprador a 12.70.

ACCIONES Y BONOS

ULTIMAS COTIZACIONES

	Pagados	Precios	
BANCOS			
Chile	$ 100	201 1 2	c.
Concepción	$ 50	89	n.
Curicó	$ 100	121	n.
Edwards	$ 100	100	n.
Español de Chile	$ 100	164	tr.
Francés de Chile	$ 50	32 1|2	c.
Industria y del C	$ 20	14	v.
Garantizador	$ 100	17	c.
Hip. de Chile	$ 200	650	c.
Hip. de Val.	$ 100	138	tr.
Italiano, serie A	$ 100	46	c.
Italiano, serie B	$ 100	79 1|2	v.
Nacional	$ 50	67	c.
Talca	$ 100	129	n.
MINERAS			
Aconcagua	$ 10	11 3|4	tr.
Araca	£ 1	79	tr.
Arauco	$ 10	2 1|4	tr.
Carbon. de Penco	—	18	n.
Caylloma	sh 5	3 3|8	tr.
Colquirí	$ 5	1 1|2	tr.
Condoriaco	—	29	v.
Chacaltaya	—	16 7|8	tr.
Chañarcillo	£ 1	6	r.
Choicas	—	8	n.
Disputada	$,25	46	v.
Espino Petorca	$ 5	4 1|2	v.
Fortuna Colquiri	—	8	n.
Gatico	£ 1	11 3|4	tr.
Guanaco	—	7	r.
Huanillos	£ 1	10 3|4	n.
Huanuni	£ 1	86 1|2	tr.
Lebu	£ 1	82	v.
Llallagua	£ 1	315	tr.
Máfil	$ 90	104 3|4	tr.
Minera	$ 20	48	tr.
Monte Blanco	£ 4	3 1|2	tr.
Nueva Elqui	$ 10	28	tr.
Oploca	£ 1	78	c.
Oruro	$ 20	19	c.
Parga	$ 20	16	tr.
Pintados	—	2	n.
Poderosa	—	15	n.
San Bartolo	$ 20	17 1|2	c.
Santo Cristo	—	14	tr.
S. José O., Ser. A	—	7	tr.
S. José O. Ser. B	—	5	c.
Sta. Rita	$ 5	13	c.
Schwager	£ 1	71	c.
Taltal	£ 10	14	tr.
Tocopilla	£ 1	95	n.
Totoral	$ 10	5 1|4	v.
Tres Puntas	$ 5	23 1|2	tr.
Vacas	$ 5	6 3|4	tr.
Yaco	—	2 1|2	v.
SALITRERAS			
Agua Santa	£ 10	100	r.
Agua Verde	—	21	n.
Alianza de T.	$ 20	2	n.
Antofagasta	$ 50	52	tr.
Barcelona	$ 10	5 3|4	tr.
Boquete	£ 1	4 1|2	tr.
Cerrillos Antof.	—	3	n.
Chilena	£ 1	15 3|4	tr.
Dones	£ 1	17	tr.
Flor del Desierto	—	50	n.
Galicia	£ 1	32	tr.
La Unión	$ 20	12	n.
Lastenia	£ 1	33 1|2	tr.
Loa	£ 1	70 1|4	tr.
Nueva Castilla	$ 20	15 1|2	tr.
Perseverancia	$ 20	10	n.
Tocopilla	—	710	v.
Perfetti	£ 1	8 3|4	tr.
Peñón	£ 1	17	tr.
Unión de Taltal	—	0.20	n.
AGRICOLAS Y GANADERAS			
Aysen	£ 1	22	tr.
Gente Grande	£ 1	35	tr.
Laguna Blanca	£ 1	89	tr.
Ñuble y Rupanco	$ 20	20	c.
Río Cisnes	£ 1	19.40	n.
T. del Fuego	—	100 3|4	tr.
Toltén	—	30	n.
Vallenar	$ 20	45	n.
SEGUROS			
Alemana	$ 175	310	n.
Alianza Chilena	$ 25	64	tr.
Americana	$ 150	171	v.
Araucanía	$ 25	40	c.
Anglo Chilena	$ 25	71 1|2	n.
Comercial	$ 125	195	n.
Central	$ 25	70	n.
Chilena C.	$ 25	68	c.
Estrella	10	19	tr.
Cóndor	$ 20	13 1|8	n.
Estrella	—	10 1|2	v.
Española	$ 100	200	n.
Francesa	$ 50	175	v.
Franco Chilena	25	28	n.
Internacional	25	75	n.
Italia	$ 100	390	n.
Iberia	$ 62.50	125	n.
Germania	$ 25	40	v.
Mundial	$ 100	105	n.
Mapocho	$ 50	155	tr.
Nacional	$ 500	750	tr.
Nueva España	125	230	v.
Previsora	$ 50	25	v.
Protectora	25	205	n.
Porteña	10	5	n.
Providencia	$ 20	17	n.
República	50	—	
Salvadora	33	—	
Santiago	$ 100	276	n.
Unión Chilena	375	650	c.
Unión Nacional	$ 60	80	v.
INDUSTRIALES			
Austral de M.	—	0.90	n.
Buq. y Maderas	$ 50	30	n.
Catres	$ 10	85	v.
Cemento Melón	£ 1	29 1|8	tr.
Cerverías U.	$ 20	40	tr.
Chilena Fósforos	$ 50	125	c.
Clavos y P. de A.	$ 100	—	
Chiclaye	—	36	n.
Diques	$ 100	125	n.
Electricidad Ind.	$ 50	88	v.
Envases y E.	$ 10	9 1|8	tr.
Gas Concepción	—	35	n.
Gas de Santiago	$ 50	46	tr.
Gas Valparaíso	$ 50	110	tr.
H. Metalúrgica	—	2,000	n.
Imprenta	$ 100	81	n.
Industrial	$ 20	30	c.
Laboratorio Ch.	25	73	c.
Maestranza y G.	£ 2	13	n.
Malvoa	$ 20	15 1|2	v.
Molin. El Globo	$ 100	82	n.
Nacional Cervez.	$ 21	18	tr.
Nac. de Vidrios	$ 100	77	r.
Pan y Galletas	—	22 3|4	n.
Paños de Tomé	$ 100	200	c.
Perfumería	—	24 1|2	tr.
Ref. Penco (oro)	$ 13.33	50 1|4	tr.
Salinas P. Lobos	—	99	r.
Tabacos	$ 20	87	tr.
Tejidos El Salto	—	175	c.
Viña del Mar	£ 1	38 1|4	tr.
Volcán	$ 50	43 1|2	r.
SOCIEDADES DIVERSAS			
Bolsa Comercio	$ 50,000	146,000	tr.
Id. Valparaíso	5,000	260,000	tr.
Club Hípico	$ 500	9,000	v.
Club de Viña	$ 500	280	r.
Feria Izquierdo	$ 100	120	n.
Nac. Vapores	—	9 1|4	n.
Hipódromo Ch.	$ 1,000	950	n.
Mer. La Vega	$ 100	100	n
P. Centenario	—	9	c.
San Bernardo	$ 100	141	c.
San Martín	—	0.30	n.
Sporting Club	—	8,700	v.
S. A. Vapores	$ 15	59	tr.
Tattersall	$ 100	108	tr.
Telégrafo C.	$ 25	51	c.
Transp. Unidos	$ 50	42	c.
PETROLIFERAS			
Cacheuta	$ 5	2 1|2	tr.
Caupolicán	$ 10	6 1|4	v.
Nacional	$ 2	0.35	v.
Rafaelistas del N	—	13 1|2	c.

BONOS

Caja 5-£ (31 Mar. 30 Set).	75	tr.
Caja 6-1 (30 Ab. 31 Oct.)	92	v.
Caja 6-2 (30 Ab. 31 Oct.)	92	tr.
Caja 7-1 (30 Ab. 31 Oct.)	97 1|4	c.
Caja 7-2 (15 En. 15 Jun.)	93 3|4	c.
Caja 8-1|2 (30 Mar. 30 Set.)	100	tr.
Caja 8-1 (30 Jun. 31 Dic.)	103 3|8	tr.
Caja 8-2 (30 Jun. 31 Dic.)	94 3|4	v.
Garant. 8 (30 Jun. 31 Dic.)	78 1|2	c.
Hip. Chile 6-2 (31 Marzo 30 Set.)	80	n.
Hip. Chile 7-1 (31 Mar. 30 30 Set.)	90 1|2	tr.
Hip. Chile 7-2 (31 Mar.- 30 Set.)	92	v.
Hip. Chile 8-1 (31 Mar.- 30 Set.)	97 5|8	tr.
Hip. Chile 8-2 (31 Mar.- 30 Set.)	96	c.
Hip. Nacional 8-1 (1.o Mar- 1.o Set)	96 1|2	c.
Hip. Valparaíso 7, (30 Jun. 31 Dic.)	75 1|2	n.
Hip. Valparaíso 8, (30 Jun. 31 Dic.)	97	tr.
Municip. Priv. Ab. 8-2 (1.o Abril 1.o Oct.)	95	n.
Municip. Priv. Dic. 8-2 (30 Jun. 31 Dic.)	92 1|2	tr.
Municip. Autónoma 7-3 (31 Mar. 30 Set.)	65	n.
Municip. Autónoma 8-2 (31 Mar. 30 Set.)	92	tr.

COMPRO CASA

EN LOS LEONES O EN PROVIDENCIA

que no esté a más de cuadra y media de los carros y de construcción moderna, con 9 piezas fuera de servicio. **PRECIO HASTA $ 60,000 al contado. CASILLA 7571** A-21

FERROCARRILES DEL ESTADO

Se solicitan propuestas públicas para el 11 de JULIO próximo por piezas de acero dulce para refuerzo de puentes, consistente en VIGAS, PALASTROS, REMACHES, etc., y CABLE DE COBRE AISLADO para una planta de soldadura eléctrica.

Bases y antecedentes en el Departamento de Materiales y Almacenes (Estación Alameda).

Santiago, Abril 12 de 1922.

22-A

SUMINISTRO E INSTALACION DE MEDIDORES Y TABLEROS PARA ALUMBRADO ELECTRICO

Pídense propuestas públicas para el suministro e instalación de 135 medidores y tableros para alumbrado eléctrico en casas de empleados de la I y II Zonas.

Antecedentes pueden consultarse en el Departamento de Vía y Obras, Estación Mapocho, de 14 a 16 horas, a excepción de los Sábados.

Las propuestas se abrirán en la Oficina del Jefe del citado Departamento, el Viernes 21 de Abril próximo, a las 15 horas.

VALOR DE LA £ EN DOLARES

Los cablegramas procedentes de Nueva York, recibidos ayer en los Bancos de esta ciudad, indican las siguientes cotizaciones en oro americano:

Anglo Sud Americano	**4.41 ⅝**
Alemán Transatlántico	**4.423**
Francés de Chile	**4.42 ¼**
Londres y Río de la Plata	**4.42**
National City Bank	**4.41 ⅛**

BOLSA COMERCIAL de CHILE

Primera rueda

10 Gas, P. H., 46.
1000 Rafaelitas, Mayo 18, 14.
75 Bco. Nacional, 67.
200 Espino Petorca, Mayo 18, 14.
4000 Espino Petorca, May. 18, 5.
3500 Espino Petorca, 5.
400 Chacaltaya, P. H., 16 1|2.
400 Chacaltaya, Mayo 4, 16.70.
1000 Marta, Mayo 4, 6.
200 Marta, Mayo 18, 5 7|8.
5700 Esp. Petorca, May. 18, 5 1|8.
1400 S. Cristo, Mayo 18, 14 3|8.
400 Rafaelitas, Mayo 18, 13 1|8.
2000 Espino Petorca, Ma. 4, 5.
200 Caupolicán, 6 1|2.
1000 Petróleos, 0.30.

Segunda rueda

100 Espino Petorca, 5.
10000 Hip. 8-1, 97 1|4.
200 Aconcagua, P. H., 11 1|8.
1500 Esp. Petorca, May. 18, 5 1|8.
1700 Caupolicán, Mayo 18, 6 3|8.
200 Caupolicán, Mayo 4, 6 1|4.
1500 Esp. Petorca, May. 18, 5.
2600 Marta, 5 3|4.
100 Espino Petorca, 4 7|8.
800 Marta, Mayo 18, 5 7|8.
400 S. Cristo, Mayo 18, 14 1|8.
300 S. Cristo, Mayo 18, 14.
1200 Marta, 5 3|4.
4000 Caja 7-1, 97 1|2.
1000 Petróleos, 0.30.

COTIZACION DE METALES

Cablegrama sobre cotizaciones de metales correspondiente al día de ayer:

Estaño: £ 153.2.6 al contado y 154.10.0 a plazo. Subió 1.7.6 al contado y 1.7.6. a plazo.

Cobre standard: £ 59.2.6 al contado y 59.15.0 a plazo. Subió 0.7.6 al contado y 7.0.6 a plazo.

Plata: 35 7|8d. Subió 2 1|4d.

MATADERO PUBLICO

ENCIERRA DE HOY

GANADO MAYOR

Bueyes	48
Novillos	64
Vacas	319
En vara	87
Total	518

GANADO MENOR

Corderos	1217
Cerdos	403
Cabros	0
Terneros	63
Total	1687

PRECIOS DE LAS CARNES

Carne buey	1.a	1.14	a	1.17
Id. id.	2.a	1.00	a	1.10
Id. id.	3.a	0.50	a	0.90
Carne novillo	1.a	1.14	a	1.18
Id. id.	2.a	1.02	a	1.12
Id. id.	3.a	0.50	a	0.90
Carne vaca	1.a	1.14	a	1.18
Id. id.	2.a	1.02	a	1.12
Id. id.	3.a	0.50	a	0.90
Carne cordero	1.a	1.40	a	1.50
Id. id.	2.a	1.20	a	1.30
Id. id.	3.a	0.80	a	1.00
Carne oveja	1.a	0.90	a	1.00
Id. id.	2.a	0.70	a	0.80
Id. id.	3.a	0.50	a	0.60
Carne cabro	No hubo			
Carne cerdo	1.a	1.70		
Id. Id.	2.a	1.55	a	1.65
Id. id.	3.a	1.40	a	1.50
Grasa en rama		1.20	a	1.30
Sebo de ovejuno		0.80	a	0.90
Cuero de vacuno, macho		1.40	a	1.50
Id. id. hembra		2.10	a	2.15
Id. id. ovejuno, pesos docena		$ 36		48

CARBON DE PIEDRA

DESDE UN SACO

Cales y cementos.
Maderas de todas clases, vende muy barato
DESVIO BARRACA MATUCANA 1161
JOSE AGUILO A.
A-23

AGRICULTORES

ATRIPLEX SEMIBACATA

Semilla pasto salobre de rulo.
Vende: **ISMAEL PEÑA, Calera**
AMABLE TORRES, Santiago, Herrera 145
PEDRO LARRAÑAGA, Valparaíso
Independencia 771
A-28

PAPAS

Amarillas de guarda, recibió BODEGA AGRICOLA.
SAN DIEGO N.o 179
TELEFONO 2811
A-21

MANZANAS

POR MAYOR Y MENOR
vendo:
AGUSTINAS 1778
— y —
DELICIAS 1934
A-21

Higos

secos y huesillos del Huasco, nueva cosecha, recibió
Bodega Agricola
SAN DIEGO N.o 179
TELEFONO 2811
Ventas por mayor y menor.
A-21

TRIBUNALES DE JUSTICIA

MOVIMIENTO HABIDO EN 20 DE ABRIL DE 1922

CORTE SUPREMA

1.a Sala.— No funcionó por falta de personal.

2.a Sala.— 2. Pedro Rendich con The Anglo Mexican Petroleum; redactor señor Moreno. Las demás no vistas.

Alegaron: Don Ernesto Sanguino S., por el recurso, y don Neftalí Cruz, contra el recurso, en la segunda.

TRIBUNAL PLENO

No funcionó por falta de personal.

Borrador de sentencia.— El señor Salas entregó en la causa de Fierro con Parodi y Fisco.

CORTE DE APELACIONES

1.a Sala.— Jueves 20, señor Rodríguez A.— 1. Contra Samuel Lira Aguilar, confirmada; 2. Contra Adolfo González Cáceres, confirmada; 7. Partición Adelaida Ibáñez v. de Salas, apel. de Héctor Salas Ibáñez, suspendida;

Continuación: Espinosa con Merino y otro, en acuerdo.

Secretario, el señor Fabres.

Don Darío Urzúa alegó con don Aurelio Barros, en la continuación.

2.a Sala.— Relator señor Mac-Iver.— 1. Contra Domingo Reyes, revocada; 2. Contra Domingo Reyes, revocada; 3. Contra Cristina Flores, revocada; 4. Rodolfo San Román con Guillermo Rivera, suspendidos efectos; 5. José Alamos con Luis Arturo Maturana, confirmada; 6. Sinforoso Rojas con Compañía de Seguros La Unión Chilena, pendiente; 14. Rafael Garrido, nombramiento de partidor, trámite. No vistas las demás.

Alegaron: En la 4.a, don Francisco Amesti con don Marcos Vargas; en la 5.a, don Rogelio Ramos, confirmando; en la 6.a, don Oscar Dávila con don Elías Riffo.

3.a Sala.— Tribunal Pleno.— Jueves 20, señor Varas Olea.— 1. Zenón Méndez con Banco Garantizador de Valores, suspendida; 2. Adrián Sáez Fernández y otros con New York Life Insurance Company, suspendida; 3. Juan Francisco Rivas y Emilio Concha y Toro (Compañía Salitrera La Grande Taltal) con Fisco, suspendida; 4. Emilio A. Crisóstimo con L. Humberto Correa, trámite; 5. Carlos R. Neves y otros con Fisco, suspendida; 6. Luis Grez y Ernestina López de Grez con Compañía de Seguros La Sud América, confirmada; 7. Fisco con Banco Español de Chile, suspendida; 8. José Manuel Figueroa y otros con Fisco, suspendida; 9. William Aird con United States Rubber Export Co. Ltd., fallada.

Continuación: partición A. Valdés C., en acuerdo.

Secretario, el señor Alcalde.

Alegaron: Don Anselmo Hevia, por la confirmación, en la 6.a; don Wenceslao Vial, por id., en la 9.a; don Miguel L. Amunátegui con don Oscar Dávila y don Osvaldo Hevia, en la continuación.

4.a Sala.— Relator señor Gutiérrez—1. Contra Lindor Vásquez y otros, suspendida; 2. Contra Luis Parada, confirmada; 3. Contra José Pedro Ilabaca, confirmada; 4. Contra Luis Rojas Prado, confirmada; 5. Contra Manuel Acevedo, aprobada; 6. Contra Ascanio Bustos y otros, aprobada; 7. Contra Francisco Arias Valdés, trámite; 8. Contra Ramón Maulén, aprobada; 9. Contra Santiago Pérez, aprobada; 10. Contra Elías Alveralian, confirmada; 11. Contra Rosa Flores, confirmada; 12. Contra Fructuoso Altamira, confirmada; 13. Contra Fortunato Santana, confirmada; 14. Contra Laura Guzmán, confirmada; 15. Contra Juan Guerrero, confirmada; 16. Contra Domingo Drudis, confirmada; 17. Contra Paulina Oyarzún, confirmada; 18. Contra Sara Coper, confirmada; 19. Contra Rosa Maturana, confirmada; 20. Contra Francisco Flores, mal anunciada; 21. oCntra Jerónimo Juidin Costa, confirmada; 22. Contra Isidoro Villalta, confirmada; 23. Contra Pedro González, confirmada; 24. Contra Juan Herranz, confirmada; 25. Contra Rosamel Tapia y otros, confirmada; 26. Contra Angel Saini, confirmada; 27. Contra Luis Rivas, pendiente; 28. Moisés Vargas con Juan Cereso, mal anunciada.

Falladas agredas: Manuel Oliva con Joaquín Echeverría, confirmada. No vistas las demás.

Alegaron: En la 22, don Rafael Lorca, revocando; en la 26, don Narciso Sepúlveda, revocando; en la 27, don Arturo Varas Olea, revocando; en la agregada, don Manuel Cabezón y don Manuel Oliva.

LECHE y CACAO

PEPTONIZADO

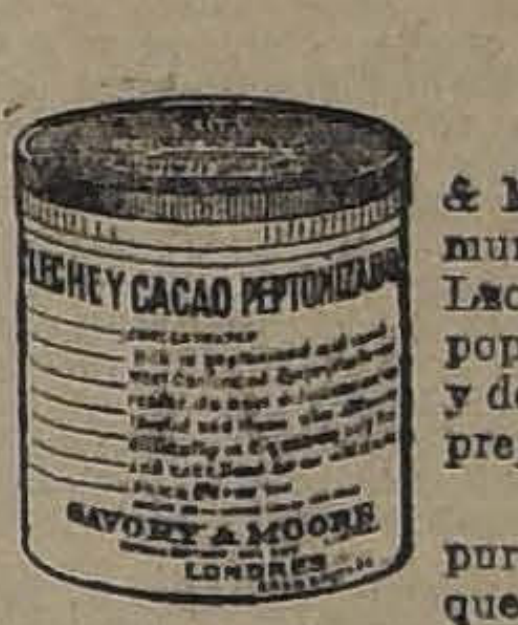

Las preparaciones de la casa, "Savory & Moore," están reputadísimas en todo el mundo por su excelencia y perfeccion. El Leche y Cacao, especialmente, merece su popularidad á causa de su calidad superior, y de las ventajas que tiene sobre las demás preparaciones de su género.

El Leche y Cacao, compuesto de leche pura y cacao escogido, es hecho de tal modo que resulta perfectamente digerible aún para las personas que no pueden tomar el té, el café y el cacao ordinario. Además de ser facil de digerir, es excepcionalmente nutritivo, sostenedor, y muy delicioso al paladar. No se necesita más que un momento para prepararlo, no siendo menestar leche ó azucar, sino agua caliente.

El Leche y Cacao es util no solamente en casa, pero en viaje, en campo, ó en mar.

Se encuentra en todas las boticas y almacenes de provisiones del pais.

SAVORY y MOORE

FARMACEUTICOS DEL REY,

143, New Bond Street, Londres.

SOCIEDAD

"EL TATTERSALL"

Durante el mes de Abril habrá

REMATE DE CABALLARES

en la FERIA "EL TATTERSALL" los días Miércoles y Viernes. En las ferias de los días MIERCOLES se cobrará durante ese mes, tanto a los compradores como a los vendedores de caballares LA MITAD DE LA COMISION.

A contar del 1.o de Mayo se rematarán caballares sólo los días Miércoles, reservándose la Feria de los Viernes como la de los Lunes, exclusivamente para vacunos y ovejunos.

EL GERENTE.

Sociedades Anónimas

Compañía Fierros de Atacama

Cítase a Junta General Ordinaria de Accionistas para el Sábado 29 del presente mes, a las 5 1|2 P. M., en los salones de "El Mercurio", para tratar de la Memoria y Balance y demás asuntos ordinarios.

Santiago, 19 de Abril de 1922.

EL DIRECTORIO.

A-29

COMPAÑIA deRefinería de Azúcar de Viña del Mar

DIVIDENDO N.o 95

En conformidad a lo acordado por el Directorio, se repartirá a los señores accionistas un dividendo provisorio de $ 1 moneda corriente por acción, que se pagará por el Banco de Chile, en ésta y en Santiago desde el 28 del actual.

El Registro de Accionistas permanecerá cerrado desde el Viernes 21 hasta el Viernes 28 del presente mes, ambas fechas inclusives.

Valparaíso, 18 de Abril de 1922.

O. CARVALLO

Director - Gerente

30-A

PAPAS

MANTEQUILLA

Vende Moncada y Fernández Niño.
Puerto Varas. Casilla 84
23MAY

SOCIEDAD DE PETROLEOS "ESPAÑA"

Cítase a Junta General Ordinaria de Accionistas para el Jueves 27 del actual.

La reunión tendrá lugar en los salones de la Cámara Nacional de Comercio, Blanco N.o 731, a las 4 de la tarde.

Se previene a los señores Accionistas que deben registrar sus títulos de acciones, tres días antes de la reunión, en la oficina de la Sociedad, Blanco 881.

Valparaíso, 19 de Abril de 1922.

EL PRESIDENTE.

A-26

COMUNIDAD MINERA INDIANA

Por acuerdo del Directorio y no habiéndose efectuado la reunión de 4 de Febrero último, por falta de número, cítase a Junta General Extraordinaria de Comuneros para el Viernes 21 del presente, a las 4 P. M., en los salones de "El Diario Ilustrado".

EL PRESIDENTE.

Santiago, 18 de Abril de 1922.

22-A

PATENTES DE INVENCION

Al Ministerio de Industria y Obras Públicas se han presentado los siguientes inventores, pidiendo que se les conceda patente de privilegio por lo inventos que se indican:

Don **BENJAMIN VALDES V.**, para "Un procedimiento para dar mayor solidez y duración a las planchas de cartón, acanalado para techo, sometiéndolas a un baño de ingredientes no usados con tal fin".

Se da este aviso en cumplimiento de las disposiciones reglamentarias correspondientes y a los efectos de las oposiciones o reclamos que pudieran presentarse.

El Jefe de la Oficina de Patentes de Invención

A-24

VIDA OBRERA

LA REUNION DE ANOCHE DEL DIRECTORIO DE LA ASOCIACION DE CUADROS ARTISTICOS Y ESTUDIANTINAS DE SANTIAGO

LA FUSION Y ELECCION DEL DIRECTORIO DE LOS COMITEES ENCARGADOS DE LA CELEBRACION DEL PRIMERO DE MAYO

La velada de esta noche a beneficio de un conocido luchador obrero dentro del Consejo de los Tranviarios

Hoy se réune en sesión el Congreso Social Obrero

ACUERDOS, FIESTAS Y CITACIONES SOCIALES

PUBLICACIONES DE LA FEDERACION OBRERA DE CHILE

CONSEJO N.o 2 DE TRANVIARIOS.—La velada de esta noche en honor de Guillermo Sanes.—Esta noche, a las nueve, se llevará a efecto en el local de esta institución, una velada literario-musical, que los miembros que forman este Consejo, han organizado a beneficio del conocido luchador obrero Guillermo Sanes.

El programa literario estará a cargo en esta ocasión, del Cuadro Vital-Aza, afiliado a la Asociación de Cuadros Artísticos de Santiago.

Dada la labor que en bien de las clases proletarias ha desarrollado este obrero, los miembros que forman la comisión organizadora de la velada, no dudan de que este acto obtenga el más franco éxito.

Damos a continuación el programa que se desarrollará durante esta velada:

Primera parte

1.—Sinfonía por el profesor, señor Rodolfo Neira. 2.—Cosas del campo, declamación, señor Rodolfo Munizaga. 3.—Presentación del tenor obrero, señor Luciano López, quien cantará sus mejores romanzas. 4.—Carlos Rojas D., aplaudido monologuista del conjunto Vital-Aza. 5.—Merceditas Fritiz, distinguida canzonetista criolla. 6.— Mister Tranway (C. R. O.), zapateo.

Segunda parte

1.—Obertura. 2.—Luis Barra Jorquera, el más querido y popular parodista nacional se presentará con nuevas parodias, monólogos y couplet. 3.—Presentación de la coupletista, señorita María Charliny con sus mejores creaciones de su vasto repertorio. 4 Glosa sentimental, declamación, señor Roberto Munizaga. 5.—Chistoso diálogo cómico por Luis Barra y su secretario, señor Carlos Rojas D. 6.—Romanza por el tenor señor Luciano López. 7.—Chistosos dúos interpretados por Luis Barra y la tiple cómica señorita Mercedes Fritiz.

La dirección musical de este programa estará a cargo del profesor señor Rodolfo Neira M.

Precios: Platea, 80. Galería, 50. Niños, 30.

CONSEJO 10 DE ELECTRICISTAS.—En asamblea general efectuada el Domingo 16 del presente, ante una numerosa concurrencia de socios de este ramo, se llevó a efecto la elección del nuevo Directorio que regirá los destinos de este Consejo, en el presente año, siendo elegido secretario general el entusiasta socio señor Juan L. Santander, subsecretario señor Ofilio Arriagada, secretario de actas señor Luis Llantero, tesorero señor Andrés Reyes (reelegido) subtesorero señor Luis Cruz, bibliotecario señor Pablo Ortiz, vocales señores Ab. Velozo, Samuel González y Luis Reyes, delegado a la junta provincial señor Juan P. Aravena, Juan de D. Olivares. Este Directorio cita al Directorio saliente a una reunión para hoy, a las 8.30 P. M., en el local San Pablo 1636.

CONSEJO N.o 17 DE OPERARIOS DE LA MAESTRANZA DEL EJERCITO.—Importantes acuerdos tomados en su última sesión.—Local General: Mitre N.o 1972.—En la sesión celebrada el Miércoles pasado, se tomaron los siguientes acuerdos: Se leyó una comunicación del doctor señor Jorge Cañas M., quedando acordado ponerse de acuerdo con este profesional. Se acordó mandar una nota de felicitación al Alcalde, señor Carlos Cariola, por la forma enérgica como ha defendido los intereses de la ciudad ante las peticiones de la Compañía de Tranvías, que al ser aceptadas, serían los obreros los más perjudicados. Se nombró una comisión para que fiscalice el acto de la elección de Junta Administrativa del Consejo. Esta comisión quedó compuesta de los señores Duberlí Bañados, Manuel Leyghton, Roberto Gutiérrez y Adalberto Venegas. Los los primeros tendrán que encontrarse en el local de la votación, de 9 A. M. a 12 M. y los dos últimos, de 12 M a 4 P. M.

Se nombró una comisión compuesta de los señores Severino Avilés, Manuel Leyghton y Adalberto Venegas a fin de que finiquiten los preparativos para el pic-nic que pronto realizará este Consejo. También se acordó mandar una invitación al picnic, al señor Ernesto Castillo, regidor municipal de la Comuna de San Miguel y exsecretario general de este Consejo. Se acordó sesionar el Lunes 24 del presente, citando especialmente a esta sesión al federado Víctor Molina. Se acordó protestar ante las autoridades, por la ninguna medida que han tomado ante la invasión de cantinas que se está llevando a efecto en la calle Franklin, al poniente de San Diego, y en las cuales, se comete toda clase de infracciones. Finalmente se acordó invitar a tolos los obreros que quedaron fuera del establecimiento, a causa del Paro Nacional, para que concurran a tomar parte en la votación del Domingo venidero.

En esta misma reunión se dió cuenta de los continuos asaltos que se cometen en el barrio de la calle Franklin, y de los cuales son víctimas generalmente, obreros que transitan por esta calle. Se atribuye esta cuestión al sinnúmero de cantinas establecidas en este sector.

CONSEJO N.o 18 DE FUNDIDORES.—Citan a junta general para el Domingo próximo, a las 9 A. M., a todos los fundidores, modelistas, y trabajadores metalúrgicos en general. En esta reunión se acordará y aceptará el nuevo rumbo dado a la organización de la Federación Obrera de Chile o sea los sindicatos únicos por industrias.

También se renovará la Mesa Directiva.

Fiestas sociales

SOCIEDAD UNION Y PROTECCION DE ESTUCADORES. — El Sábado próximo se llevará a efecto en el local de la Sociedad de Comerciantes del Mercado Central, la velada literario-musical que esta institución ha venido organizando a beneficio de sus fondos sociales.

SIMPATICO BENEFICIO.— Entusiasmo existe con motivo del beneficio que este Centro ha organizado a la Esperancita Fuentes, conocida tonadillera infantil de 7 años, que tendrá lugar mañana con un escogido programa en el salón de la Sociedad La Universal.

SOCIEDAD DE CARPINTEROS Y EBANISTAS FERMIN VIVACETA.—Mañana se llevará a efecto la velada literario-musical, cuya fiesta estará a cargo del Cuadro Artístico de esta Sociedad, dirigido por su director señor Ernesto González.

No dudan sus organizadores, que dado el entusiasmo que les caracteriza a todos los socios de esta institución, tendrá un éxito seguro.

CENTRO EXEQUIEL VILCHES.—Las clases instructivas de baile que este Centro verificaba los Jueves de cada semana, y que últimamente se habían suspendido por estar ocupado el hall de la Sociedad, a contar desde esta fecha, éstas se harán los Sábados a la misma hora acostumbrada, es decir, de 9 a 11 y media P. M.

CENTRO SOCIAL INSTITUTO NOCTURNO SAN IGNACIO. — El próximo Domingo se efectuará un lunch en honor del socio señor José García, en el local social, Cochrane 161, a las 3 P. M., con motivo de su último triunfo boxeril. Las adhesiones se reciben todas las noches de 8 a 10 P. M., cuyo valor es de 1 peso.

CENTRO LIBERTAD Y CIENCIA.—Hoy, a las 9.30 P. M., se efectuará la inauguración de la nueva temporada de Ateneos Culturales; se leerán importantes trabajos.

Como de costumbre, quedan invitadas todas las relaciones de esta institución.

ACADEMIA ARTISTICA NEW YORK.— Se avisa a los socios que mañana Sábado, a las 8 y media P. M., tendrá lugar el primer baile. Por lo tanto se ruega que retiren sus carnet a la brevedad posible.

—Se ha citado a sesión de Directorio para hoy a las 9 P. M., en el nuevo local: Antonio Varas N.o 5.

CENTRO BENNY LEONARD. — Este Centro, en su última sesión de Directorio, acordó nombrar las personas que estarán a cargo en la noche de la fiesta, quedando formada la comisión de la siguiente manera:

Boletería, señores O. Zelada, O. Labbé. Puerta, señores I. Rodríguez, R. Abarza. Buffet, señores A. Peñaloza, F. Paulsen, R. Jofré. Recepción, señores H. Vásquez, A. Carvajal, E. Peñaloza, A. Rojas. Anunciador oficial, señor A. López. Director de baile, señor O. Muñoz.

CENTRO RECREATIVO SOL DE MAYO.— Mañana, a las 9 y media P. M., se llevará a efecto la fiesta organizada a beneficio de los fondos sociales. La entrada ha sido fijada en 2 pesos para todos los socios. El baile que se desarrollará, será amenizado por una buena orquesta. Se hará una iluminación especial en la fachada.

Se cita a junta general para el Jueves 27 del presente, a las 9 y media P. M., con el objeto de elegir nuevo Directorio.

CENTRO RECREATIVO FAMILIAR SPARTA.— De 9.30 a 1.30, habrá clase instructiva.

ACADEMIA IRIS.— Recoleta 164. —Hoy habrá clase instructiva de 9 a 11. También habrá sesión de Directorio.

CENTRO INSTRUCTIVO YUNGAY.— Para el próximo Domingo, a las 4.30 P. M., tiene anunciada este Centro, una interesante matinee y baile social.

En el programa figuran varios números de variedades a cargo de los elementos que componen el Cuadro Artístico recientemente formado por esta institución.

El valor de la entrada ha sido fijada en 60 centavos para caballeros. Las señoritas quedan excentas de pago.

CENTRO JUVENIL ALMAGRO. Esta noche deben reunirse en el local social, los socios que contribuirán a formar la Estudiantina que amenizará el acto de inauguración de este Centro.

En el reparto de entradas se acordó invitar a los miembros de la prensa, y a algunos miembros de sociedades obreras.

dez, dictará una conferencia.

Una comisión de socias confeccionará cintas y tarjetas conmemorativas para esta fiesta.

Las personas que han ofrecido libros para la biblioteca, se les ruega hacer entrega de ellos a la comisión.

CENTRO RECREATIVO LA ILUSTRACION.— La comisión de fiestas ha preparado para mañana un gran baile social amenizado por la Estudiantina Esmeralda, e intercalado con números literarios a cargo de varios distinguidos artistas obreros, afiliados a la Asociación de Cuadros Artísticos de Santiago.

El baile empezará a la 9 y media de la noche y será dirigido por el presidente de la institución, señor Carlos Gamboa.

—Cítase al Directorio para hoy, a la hora y local de costumbre.

EL BENEFICIO DE MAÑANA SABADO A ESPERANCITA FUENTES.—Mañana, impostergablemente, a las 9 P. M., en el local social que posee la Sociedad La Universal, ubicada en Arturo Prat 1242, tendrá lugar la velada literario-dusical y baile social en honor y beneficio de Esperancita Fuentes, infantil tonadillera de 7 años de edad.

Los estudiantes componentes del Centro Sportivo Alianza, que son los que vienen organizando este beneficio con bastante interés, han confeccionado un selecto programa literario, donde toman parte, además de la beneficiada, Orlando Meza, el trío Mesías, Eufemia Fuentes, Manuel Martínez y varios otros.

Las instituciones obreras, donde la beneficiada ha prestado su desinteresado concurso, se han apresurado a tomar localidades.

Los organizadores de este beneficio, nos encargan de que hagamos presente a las personas que han solicitado entradas, se sirvan pasar a la calle Arauco 1050, durante el día de mañana, a fin de que dén cuenta de su cometido.

—Mañana, a las 9 de la noche, se prepara un animado baile familiar.

CENTRO RECREATIVO ARTES GRAFICAS.—Hoy, a las 9 P. M., en el local social de este Centro, habrá clases de baile.

—El Martes próximo, el Teatro Selecta, ubicado en Chacabuco 1178, a las 9.15 P. M., se llevará a cabo el beneficio que vienen preparando los componentes de los Cuadros Vital Aza, y Gutenberg, a favor del aplaudido tenor aficionado, señor Luciano López.

CUADRO ARTISTICO VITAL AZA.— Siguieron con entusiasmo los trabajos para la función de honor y gracia del tenor obrero señor Luciano López, que se llevará a efecto en el Teatro Selecta, el Martes próximo, a las 9 1|2 P. M.

En el programa tomará parte el mejor elemento artístico de la capital. Además el comité organizador enviará algunas entradas a las diversas sociedades donde ha actuado este conocido aficionado y antiguo luchador por el arte, entre la clase obrera.

El programa está a cargo del Cuadro Artístico Vital Aza, que dirige el señor Luis Barra Jorquera, y será secundado por el Conjunto Gutenberg, que está a cargo del señor Luis Debarca.

SOCIEDAD LA UNIVERSAL

Favorable acogida ha encontrado la idea lanzada por la Comisión de Fiestas de esta Sociedad de verificar el Domingo 7 del próximo mes de Mayo una gran fiesta social, literaria-musical y baile, a fin de aumentar los fondos para compra de una casa. El programa es muy interesante. Oportunamente lo daremos a conocer.

—Continúan recibiéndose en casa del director señor Carlos Gallardo, (Arturo Prat 1241), adhesiones para el lunch-concert, que próximamente se llevará a cabo en el recinto social. A esta manifestación serán especialmente invitados los señores redactores de Vida Obrera de los diferentes periódicos de esta capital y será amenizada por una buena orquesta.

AYER CELEBRA SESION EL DIRECTORIO DE LA ASOCIACION DE CUADROS ARTISTICOS Y ESTUDIANTINAS

IMPORTANTES ACUERDOS QUE TOMA

Nota que se enviará al Directorio del Ateneo Popular

Sobre el beneficio de un aficionado

Ayer, y conforme a la citación, celebró sesión ordinaria el Directorio de la Asociación de Cuadros Artísticos y Estudiantinas, bajo la presidencia del señor Daniel Castañeda, actuando de secretario el titular señor Carlos Hernández y con la asistencia de la casi totalidad de los miembros componentes de la mesa directiva de esta entidad.

En la hora de la cuenta, se dieron a conocer importantes adhesiones enviadas a la dirección de esta corporación, como asimismo de varias comisiones que habían desempeñado miembros del Directorio.

En seguida se propuso a la consideración de la sala el siguiente proyecto de acuerdo, que fué aceptado por la unanimidad de los concurrentes:

"Proyecto de acuerdo.— El directorio de la Asociación de Cuadros Artísticos y Estudiantinas de Santiago, reunido en sesión ordinaria y tomando en consideración cierta publicación hecha por un diario de la capital, en la cual se cita a muchos de los dirigentes de las corporaciones que forman esta Asociación;

Que dicha citación envuelve en sí, según parecer del Directorio de esta entidad, cierto premeditado intento de desorganización;

Que con ello se desconoce la fundación de la entidad dirigente de las corporaciones musicales y artísticas; y habiendo la urgente necesidad de terminar con esa obra si se quiere despectiva, acuerda:

Designar al presidente, vice-presidente y secretario para que se entrevisten con el presidente del Ateneo Popular auspiciado por dicho diario y hagan entrega de una nota por la cual se dé cuenta de esta extrañeza y en que se le ponga en conocimiento oficialmente la autoridad de la Asociación.

Solicitarle una contestación oficialmente y que se dé cuenta en la próxima sesión.

En caso de una respuesta negativa, el directorio quedaría facultado para proceder conforme se estime por conveniente".

La nota a que alude este proyecto de acuerdo será dirigida hoy al presidente del Ateneo Obrero, por intermedio de la comisión que se ha designado y que la componen los señores Castañeda, Barra y Hernández. El texto de esta nota lo daremos en nuestra edición de mañana.

Se tomó el acuerdo asimismo, de despachar a la brevedad posible y sin esperar la aprobación del acta, de comunicaciones a todas las sociedades obreras del país, dando a conocer la existencia de esta entidad, y señalando los principales fines de la corporación, en que se haría ver a la vez la obra altamente sociable que viene a desarrollar dentro de nuestra sociabilidad obrera.

Con respecto al beneficio del aficionado señor Luciano López, cuya función de honor será el Martes próximo, la Asociación acordó asistir en masa a él y que el presidente haga uso de la palabra en tal ocasión y obsequie a nombre de esta entidad un pergamino que le sirva de recuerdo de la velada y de estímulo a la vez para continuar con el mismo entusiasmo con que ha trabajado hasta la fecha.

NUEVAS ADHESIONES

Damos a continuación algunas nuevas adhesiones recibidas en la presidencia de la Asociación de Cuadros Artísticos y Estudiantinas:

Santiago, 20 de Abril de 1922. — Señor presidente de la Asociación de Cuadros Artísticos y Estudiantinas. — Presente. — Muy señor mío:

No puedo permanecer indiferente ante el paso dado por estas colectidades afines, y estimo oportuno dar una opinión a nombre de mis consocios y del mío propio.

Sinceramente, auguramos un futuro explendoroso a esta nueva asociación que sustenta tan nobles principios y altruistas fines.

El paso dado por usted es la demostración elocuente que en las organizaciones obreras hay espíritus nobles que persiguen el engrandecimiento intelectual, reuniendo en una sola bandera a los que cultivan la música, el teatro, la literatura, etc., en general, los amantes de las bellas artes. Este es el mejor exponente de la cultura de las masas obreras y del espíritu de progreso que alberga vuestras almas.

Nuestro cuadro, que está en formación, se adhiere entusiasta y espera muy en breve encontrarse en el seno de vosotros, si lo tenéis a bien, colaborando con el mismo entusiasmo y con la misma lealtad de los otros conjuntos congéneres.

Reciba las felicitaciones de mis compañeros socios y las de su Afmo. y S. S.— **Carlos Alberto Alvarez,** presidente del Centro Instructivo Martínez de Rozas.

CON DON RAMON ESPINOZA

Ayer en la mañana tuvimos oportunidad de hablar breves momentos con el señor Ramón Espinoza, presidente de la Sociedad de Dueños de Peluquerías y director de la Estudiantina Fígaro, quien, interrogado por nosotros sobre su opinión con respecto a la fundación de la Asociación de Cuadros Artísticos y Estudiantinas, nos respondió:

"No puedo menos que encontrar magnífica la idea de la fundación de esta Asociación y en cuanto a su realidad, que está siendo palpada ya, no puedo menos que felicitarme de ello y felicitarlos.

Era necesario ya que se reuniera bajo una sola bandera a todos los aficionados y corporaciones musicales, para así formar un buen conjunto que deje en buen pie el nombre del teatro chileno, y de las aptitudes que tienen cada uno y todos sus componentes".

EL PRESIDENTE DE LA SOCIEDAD PRACTICANTES DE CHILE

Igualmente, ayer tuvimos oportunidad de vernos con el señor Manuel Maypyl, presidente de la Sociedad de Practicantes de Chile, quien se encontraba acompañado del secretario interino de la institución, señor Manuel Adrián. Durante la conversación que sostuvimos, se refirieron a la fundación de la entidad dirigente de los cuadros y estudiantinas, manifestándose gratamente impresionados porque con ello se demostraba en forma irrefutable que en verdad se hacía labor en nuestro diario en favor de las clases obreras, labor sincera y bien inspirada.

Terminaron los señores Maypyl y Adrián, felicitándonos por la fundación de esta entidad y augurándole larga vida y muchos éxitos en sus luchas en pro de la situación y del mayor conocimiento de la técnica de los aficionados teatrales y musicales.

Acuerdos sociales

CENTRO DEPORTIVO A. ALESSANDRI P.— Se ruega a todos los socios que han militado en las filas de esta institución y muy especialmente a los socios fundadores, se sirvan pasar a la Escuela Normal N.o 3, el Viernes 21, a las 8.30 de la noche.

SOCIEDAD LA UNIVERSAL. — La Sociedad de Socorros Mutuos La Universal, en el deseo de extender lo más posible su labor sanitaria entre sus socios, y considerando en toda su magnitud la propagación que en este último tiempo han tenido las enfermedades de trascendencia social, que, desgraciadamente, de día en día van en aumento, ha acordado aceptar los servicios profesionales del doctor señor Jorge Cáceres, quien, atendiendo a una invitación del directorio de esta institución, concurrirá el próximo Domingo a las 10 A. M. al salón social (Arturo Prat 1242), a fin de explicar la profilaxis de estas terribles enfermedades.

Siendo esta reunión de suma importancia, la mesa directiva recomienda a los miembros del directorio y socios en general que deseen asistir, se sirvan hacerlo a la hora indicada (10 A. M.) en punto.

CENTRO DEPORTIVO Y RECREATIVO ESPARTA.— Este Centro en su última sesión de directorio, celebrada el 18 del presente, entres otros, tomó los siguientes acuerdos:

Llevar a efecto la repartición de premios a los vencedores del campeonato de shimmy por Santiago, impostergablemente el 21 de Mayo próximo y organizar para este acto una gran velada literario-musical y baile social amenizado por una excelente orquesta.

Convocar a sesión de directorio para mañana, a las 6 y media de la tarde, en la secretaría, y a junta general extraordinaria para el Martes próximo 25, a las 9 y media P. M., con el objeto de integrar el directorio.

Poner en conocimiento de los aspirantes a socios de este Centro que los formularios están a disposición de ellos en la secretaría, donde los atenderá la comisión respectiva.

COMITE CONTRA EL ALCOHOLISMO.— Renuncia de uno de sus miembros.— Recientemente el señor Luis Favero que pertenecía a esta institución, ha enviado a la secretaría su renuncia en el carácter de indeclinable, por considerar que el Comité contra el Alcoholismo, dentro de la práctica, no ejercita los fines que persigue.

Al efecto, ha enviado una nota, en la cual denuncia los hechos que han dado origen a su renuncia.

Sociedad Mutual de Comerciantes

LA SESION DE ANTEAYER

Preparativos para la celebración del 21.o aniversario

Anteayer ha celebrado la Sociedad Mutual de Comerciantes una importante sesión de directorio, bajo la presidencia de don Luis Cornejo y con la asistencia de la mayoría de los señores directores.

Abierta la sesión, se dió cuenta de una nota dirigida por el señor Luis Baeza, en que pone a disposición de la Sociedad las columnas del periódico del cual es director. Se acordó agradecerle la atención.

Se dieron por aceptadas las solicitudes de admisión de los aspirantes a socios, señor Manuel Díaz Martones, patrocinado por don Lucas Silva, y doña Marcelina Ibáñez de Sáez, patrocinada por don Amador Marambio Osorio.

En la hora de los incidentes y tratando sobre el servicio de defensa de la Sociedad, se acordó que el señor procurador, en la hora de la cuenta, diera lectura en todas las sesiones a dicho movimiento, con el fin de estar al corriente de él y poder subsanar las deficiencias en caso que se noten.

Se pasó a ocupar en seguida el directorio de los preparativos para la celebración del 21.o aniversario de la institución, que se conmemorará con un banquete el día 8 de Mayo próximo en uno de los más importantes hoteles del centro.

Sobre esto se autorizó a la comisión de fiestas para que hiciera sus gastos y diera cuenta de ellos. Se acordó, asimismo, invertir en la compra de un mobiliario nuevo la suma de $ 400, que aportará de sus fondos la institución, más la extraordinaria, que hará un total de 1,000 pesos para adquirir dichos enseres.

El directorio acordó rogar a los socios que deseen obtener diplomas, habiendo cumplido más de un año en la Sociedad, pasar a inscribirse en la secretaría para empezarlos a elaborar.

Se designó a los señores Gaspar Cid, Luis Cornejo y Gabriel A. Jara, para que se encargaran de la compra de los muebles para el salón social.

Finalmente se dejó pendiente hasta hacer un estudio detenido la petición de reincorporación de algunos socios que se han retirado de la entidad, a fin de introducir en ella tanto el pensamiento del directorio como las peticiones que formulan éstos, o sea, que se les reconozca el tiempo perdido por estar fuera de la institución.

COMITE CONTRA EL ALZA DE LAS TARIFAS DE LOS TRANVIAS ELECTRICOS.— Este Comité se reunió el Miércoles pasado, con la adhesión de 10 sociedades de distinta índole, y postergó el nombramiento de su mesa directiva para el Domingo 23 del presente, a las 3 de la tarde, a fin de que tomen parte en ella el mayor número de representaciones; por lo que se pide a las instituciones envíen delegados.

Local de los Obreros de Imprenta, Eleuterio Ramírez 1357.

NUEVO CENTRO.— Ultimamente un grupo de entusiastas jóvenes ha fundado un nuevo centro recreativo, que lo denominarán "Fresia".

Esta corporación ha celebrado diversas reuniones y a ellas han concurrido numerosas personas.

FEDERACION DE OBREROS DE IMPRENTA DE CHILE (Sección Santiago).—El Sábado, a las 4 P. M., víspera de la elección de directorio, habrá asamblea general como de costumbre. Los delegados de talleres deben hacer cumplir la cuota de asistencia acordada.

—Continúa la huelga de operarios del diario "La Prensa" de Curicó. Los federados, antes de aceptar trabajo para provincias, deben consultar a esta secretaría.

—La tesorería funciona todas las noches, a fin de dar facilidades a los federados que deseen ponerse al día en el pago de sus cuotas o, en su defecto, colocarse dentro de los requisitos indispensables para tener derecho a votar en la elección del Domingo.

—Continúa enfermo Carlos E. Salgado, que vive en Martínez de Rozas 2180, al llegar a Maturana.

—Delegado de "La Epoca" ha sido nombrado Florencio Rosas, en reemplazo de Luis A. Troncoso, que ha renunciado por motivos de salud.

—Continúa con entusiasmo la preparación de la velada de beneficio en honor de Luciano López. Entradas pueden pedirse en esta secretaría hasta el Sábado en la noche.

—El Domingo habrá asamblea general a las 4 de la tarde, una vez terminada la votación. En esta asamblea se efectuará la proclamación del nuevo directorio.

Comité 1.o de Mayo

ELECCION DE DIRECTORIO

El Miércoles se reunieron los comitees que se habían organizado por la Unión Local I. W. W. y la Federación Obrera de Chile, para conmemorar el 1.o de Mayo en la capital.

Presidió el señor Montoya y después de cambiar ideas, se acordó fusionar ambos cuerpos directivos y se eligió el siguiente Comité Administrativo:

SEÑOR CARLOS A. SEPULVEDA,

Secretario general del Comité

Secretario general, señor Carlos A. Sepúlveda.

Secretario de actas, señor Tomás Badilla.

Secretario de prensa, Luis A. Toro.

Tesorera, señora María Olave.

Directores, señores: Pedro Santana y Eduardo Vidal.

Se acordó lanzar 10 mil volantes antes del manifiesto que se distribuirá al efecto.

También se acordó invitar a las sociedades y delegados para el mejor éxito de los trabajos.

Finalmente se tomó el acuerdo de sesionar hoy a las 7 1|2 P. M., en local del Consejo, Agustinas 632.

CENTRO SOCIAL JOSE A. NUÑEZ. — Los alumnos y ex-alumnos de la Escuela Nocturna José A. Núñez se reunieron ayer para echar las bases de un nuevo Centro social instructivo, que vendrá a satisfacer una necesidad social hondamente sentida entre los del populoso barrio Estación.

El Directorio que dirige este mismo Centro es el siguiente:

Presidente, señor Natalio Anfossi; vice-presidente, señor Juan D. Rzu; secretario, señor Luis C. Rivas; tesorero, señor José I. Madrid. Directores, señores Agustín Rivas y Miguel Matas.

CENTRO CULTURAL Y DEPORTIVO 1.o DE MAYO.— En sesión de Directorio celebrada el 19 del presente, entre otros asuntos se acordó: desmentir públicamente que el señor Carlos Ugarte, no peleará en representación del Centro en el match del Sábado 22 del presente, en uno de los centros de la capital.

CONGRESO SOCIAL OBRERO.— La reunión de esta noche. — Hoy, a las 8.30 P. M., se reunirá esta institución en Riquelme 859.

Se nos encarga citar especialmente a todos sus miembros asuntos de importancia

ORFEON CHILENO ISMAEL PARRAGUEZ.— Esta institución llevará a efecto una importante reunión, el Domingo 23, a las en la Escuela Arriarán, esquina de Avenida Matta, yarán los antiguos y los ros que se entonarán en don Ismael Parraguez, en versario de su fallecimiento

Se tratará del paseo y vavión del Directorio.

Invítase de una manera a las señoritas Núñez, nez, Luz Ahumada, Sánchez Cabrera, y a los jóvenes von Crishmar, T. Gutiérrez, daño, Ortega, García, drígues y Araya.

Se invita, además, a los amantes de la música pertenecer al Orfeón, tas reuniones o escriban cretaría.

Citaciones

Sociedad de Proveedores do Santiago.—A reunión general para hoy, a las

Se recomienda especial asistencia por haber asuntos interés que tratar.

Siendo segunda citación nar; con el número que

Centro Deportivo y Recreativo Esparta.—Para hoy, a las de la noche, a la comisión de socios.

Sociedad de Socorros Hojalateros y Gásfiters. general extraordinaria mingo a las 9 A. M.

Sociedad de S. M. "Ju vila Baeza".—A junta hoy, a las 8 1|2. Tabla costumbre.

Unión Federal de Mue R. S.—Para hoy Viernes dos a asamblea general los componentes de esta ción para las 8 1|2 P. local: Avenida Matta 7

Sociedad de Socorros Sport "Virtud y Patria". blea general ordinaria ra el Domingo, en el tumbre. Santo Domingo

Confederación de Chauffeurs.—A junta traordinaria para hoy, en Esmeralda 757. Se asistencia por tratarse Mayo y cuestión bencina

Sociedad Gremial de junta general para hoy, M., en el local social, 1242.

Recomiéndase la asistencia 2.a citación y tener relacionado con la organización defensa judicial del gremio

Sociedad Unión de —A sesión de Directorio mingo 23, de 9 a 11 A. ga la asistencia al dente, Celerino Avilés, ñor Guillermo Troncoso Clodomiro Farías y vo.

Comité Obrero de Acción A junta general para 8 1|2 P. M., en Matucana

Sociedad Unión de los —Se ha citado a sesión rio para el Domingo 2.30 de la tarde, a objeto una importante tabla, 1 aasistencia a los no han asistido a las nes.

Centro Instructivo Obrero nez de Rozas.—A sesión las 9.30 P. M., en 919. Se encarece la asistencia señores Justo Ochoa, Jorge Carlos Fernández, Jacob Barrientos, Ferrer y a los señores Jorge Niño, ras y L. Mondaca.

Se tratará de la reorganización completa del Centro y nuevo local.

Centro de Tapiceros de —Al Directorio y al gremio neral, a sesión permanente nado con el conflicto de chez y Llull Hnos.

Estudiantina La Unión general para hoy, a las en secretaría, Victoria

Se ruega la asistencia ñores Federico Steger, co, Julio 2.o Bustos, res, Juan de D. Pozo, neses, Francisco Meneses vala, A. Arancibia y rán.

Ahora más que nunca el mundo necesita hombres, mujeres y niños sanos y fuertes.

No debe desesperarse porque se siente agotado, anémico, pálido, débil y nervioso, irritable y cansado.

VITALINA traerá nueva vida, vigor, ambición en unas cuantas semanas.

La ciencia inutilizó millones de hombres, pero siempre incansable inventa hoy y promete fortificar, vigorizar, animar su mente, esclarecer su vista, desarrollar, limpiar y enriquecer su sangre, templar sus músculos, rejuvenecer su cuerpo y espíritu, y para ello sólo recomienda VITALINA, el último más valioso y eficiente descubrimiento, muy económico y único asimilable y digerible totalmente. Su salud, su virilidad, su viveza de mente y espíritu, confianza en sí mismo, el color de sus mejillas y su semblante son tan buenos como lo sea su sangre.

Sangre pura y rica se manifiesta por sí misma en un saludable y rosado semblante, vivos ojos, mente clara, animado espíritu, músculos de acero y ambición de éxito.

VITALINA es lo único que restituye esas dichas de cuerpo y alma, porque en ella la ciencia ha logrado combinar los elementos para hacer que la sangre ejerza su natural cometido, supliendo al cuerpo el alimento, energías y fuerzas que le son naturales y necesarias.

VITALINA es usada por los señores médicos y sus familias, recetándola a los enfermos.

¡No admita substitutos! La persona que recomienda a usted tal cual preparado tan bueno o mejor que la VITALINA, grábeselo en la memoria; esta persona o no tiene lo que usted pide o bien desea ganar algunos centavos más, vendiéndole otro producto.

Pida VITALINA en todas las buenas boticas y droguerías o bien dirigiéndose al Laboratorio Sanino, Viña del Mar.

Haga obra nacionalista

y al mismo tiempo de interés para usted.

Compre números del sorteo de la Universidad de Concepción. Premio mayor $ 50,000.00.

A la venta en la Agencia de las Cajas de Fondos "CENTO".

82 — BANDERA — 82

A-23

GANADORES

El mejor cigarrillo Habano.

60 cts. PAQUETE

Para Niños

LOS MEJORES TRAJECITOS

Vende

La Nueva Villa de Madrid

SAN DIEGO 298

A-28

GRIPPE, RESFRIADOS

sólo se curan en 24 horas con los

DISCOS ZIP

Pedirlos en todas las Boticas y Droguerías y en la

Botica Petrizzio

ESTADO 93-95

Termas de Panimávida

LINARES

Visto el éxito tenido en la presente temporada de verano, y del tiempo espléndido, cual nunca se ha tenido en igual, en la presente época, queda desde hoy abierta.

LA TEMPORADA DE OTOÑO

A precios reducidos

DESCUENTOS ESPECIALES A FAMILIAS

Una temporada en PANIMAVIDA en esta época, es garantía segura de un BUEN INVIERNO.

FERROCARRIL DIARIO A EXCEPCION DE LOS DOMINGOS

Pedir inmediatamente piezas al concesionario:

VIRGILIO LAZZARI F.

Por Telégrafo Comercial: LAZZARI, Panimávida.

SAN ISIDRO 261

$ 69, 98 y $ 130. Lindos amoblados completos. Cunas para guaguas. Cambuchos roperos cuadrados, papeleros, costureros, jardineras, etc.

Gran Fábrica Inglesa de Muebles de Mimbre

A-23

Imprenta "Echeverría"

San Diego 1233. Tel. 23 (Matadero)

Trabajos rápidos y económicos. Libretas y cuadernos por mayor y menor.— Artículos para escritorio.

AGENCIA DE "LA NACION"

Avisos y suscriciones hasta las 9 P. M.

Avisos clasificados

ARRIENDOS (Necesitan)

CASITA QUINTA CERCA TRANVÍAS Ñuñoa, 1.o Mayo. Dañez, Correo sobrante. 21 A

NECESITO PIEZA AMUEBLADA, sin pensión. Dirigirse, indicando precio, a Manuel Rodríguez 30. 23-A

CASITA DE $ 100 a $ 150, INDEpendiente, de 4 a 5 piezas, cocina, etc., prefiérese barrios 3.a comuna, para familia extranjera. Dirigirse: Casilla 2184. A-23

MATRIMONIO EXTRANJERO NEcesita 1.o Mayo departamento tres piezas, cocina. Ofertas: J. Sp., casilla 1328. 21-A

NECESITO URGENTE CASITA INdependiente, 4 piezas, canon: hasta $ 150. Escribir: Casilla 4650. A-21

HASTA TREINTA KILOMETROS de Santiago, tomo en arriendo monte de espino y leña blanca con contrato largo; pago buen canon y doy garantías. Tratar: Delicias, Plaza Argentina 16-18. 24-A

NECESITO TRES PIEZAS, CENtral, profesor: Domeyko 1959. 22-A

MATRIMONIO SIN NIÑOS, NECEsita para el 1.o de Mayo departamento dos piezas, aombladas, con mento dos piezas, amobladas, con Santiago. 23-A

NECESITO DEPARTAMENTO INdependiente de dos o tres piezas, cocina, demás comodidades, para matrimonio extranjero.— H. F. Ahumada 354. 21-A

DESEO ARRENDAR CASA 5 PIEzas, entre Matta y Santa Isabel, para industria, luz eléctrica. Detalle: Casilla 3161. 22-A

ARRIENDOS (Ofrecen)

SI USTED BUSCA CASA, PIDA arrendar a Federico A. Reyes. Bandera 78. 21-A

SE ARRIENDA UN CHALET Y UNA casa. Tratar: Pedro Valdivia 17. 21-A

ARRIENDASE PIEZA CON O SIN muebles a caballero solo. Ñuble 1034. Número 1. 21-A

SE ARRIENDAN DOS PIEZAS, EN Lastarria 4. 22-A

EXTENSO LOCAL PARA tria o bodega, arriéndase cia 1152.

SE ARRIENDA UNA O zas a caballero solo o sin niños. Nataniel 177.

ARRIENDO CASA central, bajos. Dirigirse Casilla 2725.

ARRIENDASE BUENA PIEZA blada, caballero formal, eesa. Agustinas 1564.

SAN DIEGO 128, OFREZCO a matrimonio o dos jóvenes

CASA MODERNA AMOBLADA ra poca familia, arriéndase nida Pedro de Valdivia videncia. Dirigirse: C. E. número 57 D. Santiago.

$ 1,000 y 1,200, EJERCITO da cuadra, arriéndase casa bajos y otra en altos, ción refaccionadas y con piezas. Agustinas 1248.

DEPARTAMENTO CENTRAL calle, como para profesional do. Miraflores 351. Tratar 237.

150 PESOS ARRIENDO CASA tro piezas y cocina, todo completo estado de limpieza XX 296.

ARRIENDASE CASA Vergara 635.

ARRIENDO ALMACEN habitación, sitio. Rosas za Yungay).

SE ARRIENDA CASA Subercaseaux N.o 8, dormitorios.

EN $ 200 SE ARRIENDA ño departamento central trimonio o corta familia, mingo 1253.

ARRIENDO PIEZA AMOBLADA la calle a caballero rrano 164.

VENDO ESPLENDIDA CASA nida Matta 314.

CASITA ASEADA ARRIENDO pesos. Rivera 2035.

SE ARRIENDA UNA PIEZA blada a persona sola, en te N.o 163.

VENDESE CASA A MEDIA dra Alameda, tres patios, habitaciones, en Manuel 59.

ARRIENDASE ESPLENDIDA sa-habitación, apropiada tranjeros. Tratar: Maruri trando por Carrión.

SE ARRIENDA LA CASA leta N.o 320, con ocho buenas fuera de servicio, parquet rías, luz eléctrica y gas. Teléfono N.o 1, de Ovalle; casa de 2 a 4.

CASA RESPETABLE OFRECE partamento tres piezas balcones calle, Amunátegui te,

ARRIENDASE EXTENSA dad de renta en Morandé

EN BUERAS 162, ALTOS, Alameda, Parque Forestal, da pieza balcón calle.

$ 275, BONITO LOCAL, DOS PIEzas y patio, calle Morandé.—Federico A. Reyes. Bandera 78. 21-A

ARRIENDASE CASA ÑUÑOA, ocho piezas, luz, cerca carros. Independencia 803. 23-A

OFREZCO EN ARRIENDO CASAS en varios barrios por el canon $ 200, $ 130, $ 115 y $ 95, luz eléctrica. Tratar: Esmeralda 650. 21-A

ARRIENDASE DEPARTAMENTO de tres piezas o por separadas; en casa familia sin niños y sin pensionistas. Situación centralísima. Merced N.o 390. 21-A

EN $ 400, SE ARRIENDA ESPAciosa casa, en altos. Maestranza 42. Tratar: en los bajos. 21-A

HUERFANOS 3047, ARRIENDASE casas, $ 150.00, con electricidad. 21-A

$ 220 ARRIENDASE CASA RECIEN refaccionada, seis grandes piezas fuera de dependencias, dos patios. Vera 553, (muy cerca de Recoleta). 21-A

$ 180, ARRIENDASE QUINTITA, 5 piezas, jardín, parrón, prefiero extranjero. San Rafael 967. 21-A

$ 220 ARRIENDASE CASA SAN Diego 1248, cerca Matta, ocho piezas, dependencias, gran patio, toda comodidad. Verla diariamente. Tratar: dueño, López. Compañía 1223. 21-A

ARRIENDO ALTOS CENTRALES nuevos, 8 piezas. Tratar: Lira 388, 1-4. 21-A

$ 170, ARRIENDO DEPARTAMENto 4 piezas, cocina, excusado, independiente. Delicias 2390. A-21

ARRIENDO BUENA CASA CON 2 patios, 9 piezas, fuera de dependencias, luz eléctrica y gas. Calle Manuel Montt 2495, Verla y tratar de 1 a 6 P. M. A-23

$ 180 y 175 ARRIENDASE CASAS en buen estado, 6 piezas. García Reyes 333. 1-A

ARRIENDO CASITAS NUEVAS 4 habitaciones, todo servicio. Dos cuadras carros Parque. Verlas: San Ignacio 1551. A-23

ARRIENDO COCHERA CON CASIta. García Reyes 437. A-21

SE ARRIENDA ESPLENDIDA CASA con 7 piezas, dos lugares y baño, con su califont, y despensa y cocina. Datos: En la misma, de 10 a 12 A. M. Libertad 78, altos. 21-A

$ 50 DEPARTAMENTO DOS PIEZAS, cocina, luz eléctrica, personas sin niños. San Pablo 4058. Emporio Génova. 21-A

ARRIENDASE ESPACIOSA Y COmoda casa Delicias 2264. Tratar, Prat 277, de 1 a 4. 23-A.

FAMILIA OFRECE ESPLENDIDAS piezas, amobladas. Lira 364. 21-A

GRAN CASA-QUINTA, ESQUINA, espléndida para negocio, buenas habitaciones, San Bernardo, vendo, precio ocasión, $ 14,000. Tratar: Esmeralda 650. 21-A

ARRIENDO ESPLENDIDA PIEZA calle. Estado 153. 30-A

SE ARRIENDAN DOS PIEZAS amobladas. Molina 11. 25-A

ARRIENDASE PARA EL 1.o DE Mayo el extenso local de Independencia 505 esquina Echeverría. — Verla y tratar ahí mismo. 22-A.

PARA OFICINA O NEGOCIO arriendo departamento independiente con habitación. San Martín 60. 22-A.

ARRIENDO CASA BUENA SITUAción. Tratar: Santiago 1015. 23-A

DEPARTAMENTO 3 O 4 PIEZAS, dependencias, se arrienda a personas honorables, sin niños. Delicias 2814. 22-A

ARRIENDASE CASA INDEPENdiente, con tres piezas, cocina y todo servicio. Libertad 219. Tratar: Almacén. Portales 2799. 21-A

FAMILIA EXTRANJERA ARRIENda departamento dos o tres piezas a matrimonio o familia sin niños. San Francisco 221. 21-A

ARRIENDO LOCAL, GARAGE, EStablo, bodega. Brasil 735. Tratar: Bascuñán 602. 22-A

AVICULTURA Y CULTIVO

CRIADERO SAN MANUEL, MELIpilla, vende chanchitos Yorkshire y Beckshere, dirigirse administrador. A-22

UVA, PALTAS, TODAS CLASES de frutas, verduras se compra por mayor y producciones completa, por cuenta propia y se recibe en consignación4 Dirigirse: Artesanos 845. Casilla 7584. 21-A

PERAS MUY BUENA CLASE, ENcajonadas y manzanas de tercera, a granel, vende el Frigorífico San Cristóbal "Bella-Vista" 0,415. Teléfono 1272. Entrega a domicilio por grandes y pequeñas partidas. 23-A

CRISANTEMOS, 4 PESOS EL CIENto. Rosario 760. 21-A

GALLINAS CASTELLANAS, DE raza, varios muebles, vendo. Verlos, de 8 a 10. Concepción 963. 21-A.

PAVOS Y PAVAS REALES, REAlizo bajo precio. Perros "Pomerania", muy finos, vendo. Freire 43. 23-A

PAPAS FORRAJERAS TOPINAMbours compro.—O. Silva. Huérfanos 1243.

BELLOTAS DE ENCINAS, SE VENde la producción de la Chacra Santa Julia de Ñuñoa. Teléfono inglés 274, (Oficina 16, Galería Alessandri), y 17 de Ñuñoa. 22-A

ACEITUNAS. — SE VENDE LA producción de la Chacra Santa Julia de Ñuñoa. Teléfono inglés 274, (Oficina 16, Galería Alessandri) y 17 de Ñuñoa. 22-A

VENDO GALLITOS RHODE ISland, $ 10; compro catalanes y Orpington amarillos. Bandera 795. 21-A

MEMBRILLOS PARA DULCES, por mayor o menor. Carrascal 43. 22-A.

MEMBRILLOS POR CIENTOS véndese. Rosas 2537. 21-A.

AUTOMOVILES Y CARRUAJES

SE VENDE DE OCASION UN chassi Ford en buen estado. Mapocho 4399. 21-A

ATENCION: AUTO OVERLAND, recién refaccionado, 7 asientos, partida automática, y muy buen motor, vendo ocasión. Libertad 535. 21-A

VENDESE OCASION AUTO "APperson", seis cilindros, casi nuevo y un auto "Dodge", doble faetón, perfecto estado. Vicuña Mackenna 357. 21-A

VENDO CARROCERIA, SIETE asientos, tapicería cuero, excelente estado, precio barato. Vicuña Mackenna 357. 21-A

FORD EN PERFECTO ESTADO SE vende de ocasión. San Pablo 3567. 21-A

AUTO WHITE TURISMO, ESTILO antiguo, perfecto estado, vendo. Av. La Paz 565. 21-A

AUTO CHANDLER, PARTICULAR, siete asientos, flamante estado, importantes accesorios, realizo 10,000 pesos. García Reyes 125. 21-A

SE VENDE CAMION DODGE, PARA carga. Verlo: Sotomayor 761. 21-A

CHASSIS DE AUTO, CUALQUIER marca, compro en perfecto estado. Camilo Henríquez 270. 21-A

AUTOMOVIL CERRADO, COMPRO. —J. U., Casilla 3283. 21-A

FORD, DE OCASION, PERFECTO estado, vendo: Chacabuco 657. A-21

AUTOMOVIL COLE, PERFECTO estado, con los cuatro forros nuevos, Michelin Cable. Repuestos: tres forros, tres cámaras, una rueda. Parachoque, amortiguadores, herramientas. Véndese de urgencia. Echaurren 162. 24-A

AUTO BRICK, 4 CILINDROS, LINda carrocería sport, vendo ocasión. Tratar: Estado 91, oficina 19. 23-A

AUTOMOVIL EUROPEO, 7 ASIENtos, cambio por americano chico, cualquier marca. Rosas 1464. 23-A

FORD EN PERFECTO ESTADO, vendo. Libertad 25. 24-A

MOTOCICLETA, BUEN ESTADO, seis caballos, vendo de ocasión. Camilo Henríquez 144. 21-A

GRAN OCASION: VENDO DOS BIcicletas casi nuevas. Santo Domingo 1022. 21-A

BICICLETA COMPRO BARATA. Santo Domingo 1150. 21-A

VENDO LINDO COCHE DOS Asientos, llantas goma, con caballo y arneses. Verlo: Chacabuco 1355. 21-A

BUENA CARRETELA CON O SIN caballo, vendo. Ñuble esquina Dávila Larraín. A-21

CARRETELA SOLA VENDO, $ 350: Avenida Italia 1209, de 1 a 2. 21-A

VENDO UNA CARRETELA NUEva. Santa Isabel 0235. 21-A

VENDO BRECK-TORNEAU, 4 RUEdas, llantas goma, nuevo. Antofagasta 2898. 22-A

ANIMALES

PERDIGUEROS Y TERRIERS nuevos disponibles en Pedro Valdivia 620. 1-A

VENDO DOS CHANCHOS GORDOS: Echaurren 270. 21-A

CABRA SECA, VENDO. INDEPENdencia 734. 22-A

LINDA PERRITA BLANCA, CHIquita, maltesa, véndese. Brasil 848. 21-A

CUADRINOS: VENDO POTRON negro, rico corralero. Pide piernas. Avenida La Paz 536. 22-A

COMPRA-VENTA VARIAS

500 SACOS TRIGUEROS, $ 1.30 Realizo. Bulnes 11 A. 22-a

LIQUIDACION DE CASIMIRES INgleses.— Por orden Door and Sons de Manchester, liquido mitad de precio casimires ingleses legítimos, alta elegancia, pura lana, garantidos; Drape noir, para jaquet, frac, smoking, $ 45 metro; azul oscuro. Prince of Gales, para vestones, $ 30; Marengo, gris para sobretodos $ 30 metro; Monopole, gris para vestones $ 30 metro. Atiendo pedidos de provincias.— Adolfo Rillón. Morandé 720. 22-A

CAJA FONDOS BASH, VENDE: Morandé 690. 22-A

TIPO USADO COMPRA LA IMprenta Universitaria. Estado 63. 22-A

BOTELLAS VACIAS, DE TODAS clases, compro al más alto precio, grandes y pequeñas partidas. San Pablo 2137. 22-A

VENDO BILLAR. VERLO Y TRAtar: Independencia 802. 21-A.

DE OCASION COMPRO INSTALAción moderna, en buen estado, para cantina y dos billares. Ofertas a casilla 2464. 21-A.

CAJA FONDO IMPORTADA POR Morrison y Cía., vende San Francisco 248. 22-A.

CARBON DE PIEDRA, HARNEAdo, vendo catorce pesos saco. Moneda 833. 21-A

MONTURAS DE BUENOS CUEROS, vendo, desde $ 100, 150, 200, 250, 300 y 350. San Diego 978. 21-A

ARNESES COMPLETOS Y PIEZAS sueltas, vendo, para cochecitos, carretelas y camiones, de suela garantida. San Diego 978. 21-A

SE REGALA EN $ 200 UNA ESTANtería, mostrador estufa con planchas y una mesa planchadora para lavandería también una máquina de pie en $ 60. Todo en buen estado.— Fontecilla 62. 21-A

CAJA REGISTRADORA, VENDESE. Estado 353. 23-A

AVENIDA IRARRAZAVAL 1520. SE venden 5 rejas fierro antiguo. 21-A

PAPAS CAZUELA Y AMARILLAS, desde $ 6.50 saco; carbón espino primera sin cisco, desde $ 12; leñas trozadas secas, desde $ 2.20. Bodega La Paz. (Se trasladó a Av. Brasil 776). Teléfono 2340. Entrega a domicilio sin recargo de precios. 22-A

REALIZO CALENTADORES LEÑA, garantidos, funcionando. Moneda 2349. 22-A

TAZAS DE EXCUSADO VENDO baratas. Avenida Las Quintas 552. 21-A

COCINA ECONOMICA CHICA VENdo barata. Avenida Campo Marte 175. 21-A

COMPRO OCASION PARQUET usado nacional o importado. Casilla 2912. 22-A

CINEMATOGRAFISTAS.— COMPRO lámpara y resistencia para biógrafo. San Pablo 1259. 22-A

COCINA A GAS, VENDESE OCAsión. Agustinas 2720. 21-A

SE VENDE UN CALIFONT EN buen estado, 2.a Compañía de Bomberos. 21-A

BOTICA: INSTALACIONES Y ENvases de lo mejor, véndese mitad de su precio. Delicias 1286. 21-A

VENDO MOSTRADOR Y ESTANTEría para bar. Avenida Matta 795. 22-A

VENDO 600 SACOS TRIGUEROS, sin uso. M. Montt 2851. 23-A

SE VENDEN 3 ESCOPETAS DE 2 cañones, marca Elbar legítima. Av. Matta 1070. Mercería La Gran Bretaña. 22-A

VENDO UTILES CARNICERIA. — Huemul 1715. 21-A

SE COMPRAN DOS BARRAS PAra carnicería. Toesca 2080.

VENDO UNA PARTIDA CAJONES vacíos. Carmen 105. A-23

VIDRIERA PARADA GRANDE, DE fierro, vendo. M. Rodríguez 32. A-23

COMPRO DE OCASION CAJA DE fondos, tamaño chico. Delicias 485. A-24

VENDESE MEDIDOR Y COCINA A gas. Romero 2975. A-23

TARROS LECHEROS EN BUEN estado, compro. Teatinos 172. 22-A

REGALO ESCOPETA ST. ETIENne del 12, en 260 pesos. A. Prat 1915. 22-A

COCINA ECONOMICA IMPORTAda, Belga, con caldero, cinco platos. Vendo garantizada. Morandé 689. 22-A

PELUQUEROS: SILLONES BUEnos compro dos. Pasaje Tracción 2149, entre Baquedano y Maturana. 21-A

VENDO BARATO ESTANTERIA Y vidrieras, adaptables para cualquier negocio. Moneda 1031. 21-A

VENDO UTILES CARNICERIA Y caja. San Diego 1625. 21-A

TOSTADOR DE CAFE COMPRO. Aldunate 985. 22-A

VENDO 100 QUINTALES HARINIlla, buena clase. Lotes sacos mal estado para retobos. Matucana 1525. 22-A

MAIZ MOROCHO, CURAGUA, ALpiste, cáñamo, rábano, cualquier partida, cómprase. Rosas 2725. 21-A

OCASION PARA PROPIETARIOS y constructores. Vendo precio realización, gran tablero anunciador, 84 metros largo por 8 alto; madera roble, raulí, en mil pesos. Tratar: Esmeralda 650. 21-A

REALIZO 4 METROS MOSTRAdor y estantería con vidrios, como para modista sombreros, en 140 pesos. 21 de Mayo 633. 21-A

ALAMARES CON MOSTASILLA, abalorios azabache y acero, cómprase. Ahumada 116. 21-A

PELUQUERIA, VENDO ESPEJOS grandes y mármol. Cochrane 974. A-22

URGENTE COMPRO PLOMO, CObre, bronce, tipo, zinc. Rosas 3131. 21-A

SE VENDEN TRES ESCOPETAS de dos cañones, marca Eybar legítima. Av. Matta 1070. Mercería La Gran Bretaña. A-23

MEDIDOR GAS, COMPRO. ESPEranza N.o 8. Garage. 21-A

ACCIONES Y BONOS

COMPRO POLIZAS DE "LA PROvidencia", en cualquier estado que se encuentren. Manuel Rodríguez 647. 24-A

COMPRA-VENTA NEGOCIOS

VENDO BODEGUITA DE CARBON, leña, con puesto verdura, muy central, única; buena clientela, por no poder atenderlo. Moneda 1539. 1--A

$ 3,700 VENDO ESPLENDIDO Y lucrativo negocio licores con mercadito independiente; vende más de $ 3,500 mensuales. Martínez de Rozas 2202. 22-A

SE VENDE UN NEGOCITO. HUEmul 1416. 21-A

OCASION, VENDO DESPACHO EN San Pablo 4046. 23-A

VENDO BARATO BIOGRAFO PAthé. General Velásquez 281. 21-A

SE VENDE EL ACREDITADO TAller de vulcanización. Morandé 656. 21-A

VENDO NEGOCIO ABARROTES, poco capital, con casa de habitación con puerta cité, buena situación. San Francisco 330. 21-A.

HABIENDO COMPRADO LA Gran Tostaduría Inglesa de S. A. Colvin, en calle Lira 513, no respondo por ninguna cuenta después de tres días a contar de esta fecha.—William Neilson y C.o 22-A

VENDESE NEGOCIO ABARROTES: Rivera 1408, esquina Maruri, con derecho casa habitación, $ 3,200. 21-A

NEGOCIO LECHERIA BIEN INStalado, compramos. Datos completos. Pereira. Casilla 81-D. 22-A

VENDO ANTIGUA BODEGA DE frutos del país. Verla y tratar: Delicias 1833. 21-A

SE VENDE LAVANDERIA. CARmen 710. 23-A.

SE VENDE LA GRAN LAVANDEría "La Florida". Buen movimiento, utilidad comprobada. Alonso Ovalle 751. 22-A.

HABIENDO COMPRADO ALMACEN Serena, Santa Rosa 1454, no respondo de cuentas pasado tres días.— Erasmo Meza. 22-A

SE VENDEN DOS CARNICERIAS en el pueblo de San Felipe, por orden de Compañía, no encuentra empleado su dueño, no puede atender; es el puesto más higiénico en San Felipe; también hay dos caballos, especiales para mismo trabajo. Tratar con la misma Compañía: en la calle Colma N.o 121. San Felipe. 23-A

OCASION, VENDO PENSION Y anexo; utilidad del anexo, $ 2,000. Espléndida situación. Puente 731. 4-M

VENDO DESPACHO Y CIGARREría. Avenida Brasil 748. 21-A

QUIEN DESEE VENDER, COMprar negocios, pronto rematar, anticipando dinero. Dirigirse: Morandé 833. 21-A

VENDO ACREDITADA PENSION, por enfermedad de su dueño. San Pablo 1688. 21-A

OCASION: VENDO NEGOCIO MEnestras, por no poder atender su dueña. Sotomayor 133. A-21

VENDO ALMACEN ABARROTES con galpón, espléndida casa para familia. Arriendo barato. San Diego 1473. 22-A

VENDO LAVANDERIA ANTIGUA, barato, por no poderla atender. Arturo Prat 1614. 21-A

VENDO, GRAN OPORTUNIDAD, hotel restaurant segunda categoría, fuera 200 metros. Ver, tratar: Maipú 11. A-23

VENDESE UN NEGOCIO ABARROtes, espléndida situación, con habitaciones. Nueva Andrés Bello, esquina Pío IX. 21-A

CON ESTA FECHA 20 DE ABRIL he comprado al señor Benito Antolín, el almacén situado en Andes 2353, no respondo por ninguna cuenta pasado tres dís, a contar desde esta fecha.— Pío Recío. 23-A

POR AUSENTARME, VENDO BARrestaurant, libre 200 metros, poco capital. San Pablo 2205. 23-A

COMPRO PENSION CENTRAL, DEcente, acreditada. Dirigirse: F. S., Casilla 2065. 22-A

SE VENDE UNA SUCURSAL DE lavandería acreditada en Compañía 1699. Tratar a Serrano 308. A-23

SE VENDE LA BODEGUITA DE licores situada en Tucapel esquina San Gerardo, poco capital. Local barato. A-21

INDUSTRIA, ARTICULO GRAN consumo, utilidad neta 50 o|o. Véndese viaje urgente. Maestranza 1270. A-23

CIGARRERIA, PASTELERIA, FRUtería, vendo. Buena clientela. Santa Rosa 479. A-21

OFREZCO EN VENTA BUENOS negocios: Panadería, Mercería, Botica, Pastelería y varios otros. Tratar: Esmeralda 650. 21-A

COMPRO UNA BODEGA DE VInos. Esmeralda 650. 21-A

COMPRO HOTEL ACREDITADO. Tratar: Esmeralda 650. 21-A

VENDO NEGOCIO CON PATENTE de pensión y bebidas alcohólicas, con clientela. Mapocho esquina Matucana. 22-A.

VENDO NEGOCIO ABARROTES Y frutas. Arriendo barato. Huérfanos 201. 21-A.

POR VIAJE VENDESE LIBRERIA, poco capital, única barrio. Independencia 738. 21-A.

COMPRO PELUQUERIA HASTA 2,000 pesos. Av. Matta 807. 22-A

DEPOSITO DE LICORES, BUENA clientela, vendo. Nataniel 921. 22-A

VENDO ELEGANTE TIENDA PAStelería completa mejora en lo más comercial. Victoria 1172. A-21

OCASION VENDO PANADERIA. Fermín Vivaceta 524. A-23

RESTAURANT INMEJORABLE SItuación con cabaret, vendo, libre medición; hay contrato. 10 de Julio 1525. 21-A

TENGO ENCARGO DE VENDER negocio abarrotes, capital 5 mil pesos más o menos, buena posición. Tratar: Bernardino Canales. Serrano 299. 22-A

SE VENDE PELUQUERIA: DELIcias N.o 2791, frente a Molina. 21-A

NEGOCIO BILLARES, ESPLENDIda situación, se vende, con o sin derecho al local. Delicias 2385. 21-A

LIBROS Y ESTAMPILLAS

LIBROS COMPRO, SAN DIEGO 105. m-9

ILUSTRACION FRANCESA, VArios años, ofrécese: Cochrane 354. 23-A

COMPRO EJEMPLARES DEL Anuario General de Chile. Arturo Prat 783. 21-A

DIVERSOS

HOJAS GILLETTE, APILANSE.— Cuchillería Portal Fernández Concha, Kiosko 9 1|2. 26-A

PROFESIONAL ESTABLECIDO desea asociarse con señorita disponga $ 3,000. Puente 562. 21-A.

ZAPATEROS! CON POCO COSTO podéis adquirir cuantos materiales necesite, dirigiéndose hoy mismo a la Suelería El Cóndor, la que realiza todos sus artículos al más bajo precio de Santiago, y que cuenta con el surtido más extenso, San Pablo 3026. 23-A

OCASION VENDO SEPULTURA CEmenterio General. Chacabuco 52, de 12 a 6. 22-A

AL CONTRATISTA ALCANTARIllas Arístides Villauta, San Antonio 49, se le ruega pasar Agustinas 1060, asunto de su interés. 21-A

HORMAS PARA HOMBRES, SEÑOras y niños, seguimos realizando; si usted no ha renovado su hormaje hágalo cuanto antes, pues ya quedan pocas. Suelería El Cóndor. San Pablo entre Herrera y Maipú. 23-A

LA SASTRERIA LA VASCONIA, Delicias 3073, necesita buenos operarios para vestones y sobretodos, con muestras. 23-A.

AGRADECIMIENTOS.— ME HAGO un deber declarar públicamente mis agradecimientos a la Confederación de Chauffeurs y al chauffeur Carlos Badilla del auto N.o 6319, a cuya honradez debo el haber encontrado el maletín con mis instrumentos de cirugía.— Rosa J. Santibáñez.

TERNOS Y SOBRETODOS DE MEdida, de casimir inglés; entrego a plazo. San Diego 1356. 30-A

JUEGO BOLAS GRANDES BILLAR, marfil, cómprase. Rosas 2725. 21-A

SOLICITUD SOBRE MERCED DE agua.— Con los documentos que acompaña, solicita Merced de Aguas para regadío.— Señor Gobernador: Julio Prado Amor, abogado, domiciliado en Santiago, calle de San Antonio N.o 468, por sí, viene en solicitar una merced de agua para regadío en los ríos Ajatama y Caritaya, afluentes del Camarones. Estas corrientes atraviesan los territorios municipales del departamento de Pisagua, de la provincia de Tarapacá. La cantidad de agua que solicito es de ciento veinte millones de metros cúbicos anuales, (120.000,000 mts3.) que se almacenarán en un tranque cuya ubicación precisa de la boca-toma es en Arepunta, en el río Caritaya, para reunir las aguas de los ríos Ajatama y Caritaya. La extensión total de los terrenos que se trata de regar, es de cinco mil hectáreas (5,000 hect.) que se encuentran situadas en la desembocadura del río Camarones, en el valle de Cuya. Los terrenos por regar son los llamados de migajón algo arenosos. Estos terrenos se encuentran situados en la Comuna de Pisagua, subdelegación de Camarones. En cuanto a los canales derivados aguas abajo del tranque y la extensión de terrenos que se riegan actualmente con esas aguas los indicaré cuando presente los planos definitivos, por cuanto su extensión es de poca consideración. Acompaño a esta solicitud los documentos que exige el decreto N.o 403 de 25 de Abril de 1916, del Ministerio de Industria y Obras Públicas. Ruego a US. ordenar la publicación de esta solicitud por mi cuenta y por tres veces consecutivas en un periódico de la cabecera del departamento, en uno de la cabecera de la provincia y en uno de Santiago, y elevar estos antecedentes al Ministerio de Industria y Obras Públicas, pasado treinta días después de la última publicación en caso de no haber oposiciones, y si las hubiera, ponerlas en mi conocimiento para poderlas contestar. Ruego además darme por secretaría un recibo en que se exprese el día y la hora de la entrega de esta solicitud y de los documentos que la acompañan.— Dios guarde a US.— Julio Prado.— Santiago, 15 de Setiembre de 1921.— Gobernación de Pisagua.— Chile.— El Secretario que suscribe certifica: que con fecha 24 de Diciembre último se recibió en esta Gobernación la solicitud y demás antecedentes que preceden, relativos a una petición de don Julio Prado Amor, sobre merced de aguas para regadío, en la 5.a Subdelegación de este departamento; y que con esta fecha se dictó la siguiente providencia: "N.o— Publíquese tres veces consecutivas en los diarios "El Luchador" de esta ciudad, "La Provincia" de Iquique, y "La Nación" de Santiago, entregándose la copia de estos antecedentes al interesado para los fines del caso.— Anótese.— Silva V. F. Rojas O., Secretario."— Pisagua, Marzo 15 de 1922.— F. Rojas O., Secretario. 23-A

$ 100, VENDO GASOMETRO PARA negocio, fácil manejo, económico. Gálvez 1001, esquina Aconcagua. 20-A

COCINITA ECONOMICA, DOS PLAtos, caldero, horno, cañón, véndese barata. Brasil 848. 21-A

FABRICA DIENTES FIJOS; CINCO pesos dentaduras, veinte pesos, extracciones sin dolor (garantizada), tres pesos. Médico-Dendista especialista, titulado Chile, Europa. Catedral 1467. 21-A

CALIFONT ALTA PRESION PAra dos baños, bidet, etc., garantizado. Baños, cocinas, ofreco Prat 101. 21-A.

CON FRANCISCO RIVERA, DE Talca, deseo hablar. San Alfonso 1460. 21-A

PLOMO, ESTAÑO, SOLDADURA, cobre, bronce, sunchos, clavos, fierros viejos, cañerías, compro. Chacabuco 28. 21-A

CALENTADORES A LEÑA MUY prácticos y económicos; con 0.25 ct. de leña calienta usted un baño en 15 minutos a 65 grados. Los damos instalados $ 170, sin otro gasto para usted; trabajo garantido. Vicuña Mackenna 5. A-20

VICTROLA. ¿TIENE USTED CHIca y desea hacerla en mueble grande? Pase por García Reyes 48. 21-A

VICTROLAS, MAQUINAS DE EScribir, vende pagaderas mensual. Indique domicilio.— D. D., Casilla 3862. 21-A

SMOKING PARA TALLE GRUESO, véndese ocasión. Romero 3082. 21-A

GRAN ESPEJO, ESPECIAL PARA salón, se vende: Catedral 2385. 21-A

CONTADORES

CLAUSSEN, CONTADOR, CON EXcelentes recomendaciones. Casilla 535. Bandera 552. Santiago. J.26

CONTADOR TITULADO, SUPERIOR de Comercio, con siete años práctica, ofrece sus servicios y enseña. Casilla 1779. 24-A

HOTELES Y PENSIONES

A ESTUDIANTES O PERSONAS honorables se da pensión de mesa, en situación muy central. Recoleta N.o 409. A-25

EN CASA DE FAMILIA HONORAble se arrienda una pieza con o sin pensión Grajales 2154. 25-A

PIEZAS AMOBLADAS CON EXCElente y abundante pensión, barata, proporciona familia chilena respetable, en casa sin pensionistas. — Merced 314. 22-A.

DOY PENSION CON Y SIN PIEZA. Lira N.o 176. Familia seria. 23-A.

SANTA ROSA 215, PIEZAS, PENsión mesa, 70 pesos. 21-A

DEPARTAMENTO ESPLENDIDO a la calle, bajos asoleado, pensión, baño anexo, arriéndase, casa particular. Santo Domingo 1782. 21-A.

CABALLERO DESEA TOMAR, PAra el primero de Mayo, habitación amoblada, con pensión, baño, en casa de familia, prefiere propietaria, donde no haya pensionistas. Dirigirse: a M. E. W., casilla 2808, indicando precio. 21-A

ARRIENDASE PIEZA, PENSION casa familia. Jardines Recoleta 101. 24-A

CASA FAMILIA DA PENSION MAtrimonios, caballeros honorables. Precio módico. Moneda 1316. 22-A

FAMILIA ARRIENDA DEPARTAmento pensión, matrimonio, profesional. Brasil 545. 21-A

CENTRALISIMO ARRIENDO PIEzas con pensión en casa de respeto, departamento a la calle. Arturo Prat 226. M-10

SE ARRIENDAN PIEZAS AMObladas con pensión. Santa Rosa 428, altos. A-24

POR CAMBIO DE CLIMA VENDO o permuto mi negocio de pastelería y cantina. M. M. Casilla 120. Victoria. A-24

OCASION VENDO PANADERIA. Fermín Vivaceta 524. 21-A

FAMILIA HONORABLE OFRECE piezas, pensión. Compañía 2519. 22-A

CENTRALISIMO, ESPLENDIDOS departamentos, balcones calle, piezas ídem, muy decentes, con pensión, personas honorables. Santo Domingo 1030. 25-A

FAMILIA EXTRANJERA ARRIENda piezas, con pensión. Manuel Rodríguez 125. 21-A

FAMILIA RESPETABLE OFRECE pieza balcón, con pensión. Tarapacá 862. 21-A.

GRAN HOTEL BUENOS AIRES, cerca Estación Central. Delicias 2921. Piezas para pasajeros desde 3 pesos. Buena comida, con vino, 2 pesos. 19-M

ARRIENDASE PIEZA AMUEBLAda, con pensión, a caballero solo, como único pensionista. San Martín 80. 22-A

ARRIENDANSE PIEZAS CON PENsión. Brasil 62. 23-A

EXCELENTES PIEZAS CON PENsión, ofrece casa familia. Nataniel 112. 23-A

CASA EXTRANJERA SERIA OFREce para familias, pasajeros, habitaciones con pensión, días, meses. Merced 766 (una cuadra Plaza). 24-A

TEATINOS 863. PENSION PIEZAS amobladas, 85. 21-A

PIEZA PENSION. NUEVA VALDES 1066. 21-A.

CABALLERO NECESITA UNICAmente pensión en casa muy decente y honorable que cuente con amistades. Correo N.o 5.— R. T. Z. 21-A

CASA ALEMANA ARRIENDA LINdo departamento o piezas a matrimonio o caballeros solos, con sin pensión. Catedral 1642. 23-A

PENSION HONORABLE, CUADRA y media Alameda y Cerro. Marcoleta 468. 23-A

ESTUDIANTE INGENIERIA DEsea pensión alrededor Vergara o Carrera. Prefiere casa ingleses. Casilla 830. A-22

FAMILIA EXTRANJERA ARRIENda pieza amoblada con pensión. San Diego 165. A-21

PENSION MADRILEÑA, VIAJEros, matrimonios, meses, días. Rosas 1022. A-23

A ESTUDIANTES O CABALLEROS ofrece pensión casa de respeto. Molina 152. A-22

EN MONEDA 741 ALQUILO HERmosas piezas bien amobladas, asoleadas. Precios módicos, con pensión. A-23

CATEDRAL 2471.—ARRIENDO ESpléndidas piezas, balcones, pensión. 24-A

QUIERE USTED COMER Y BEber bien, visite la pensión Valparaíso, $ 2.50 cubierto, con vino o chicha. Huérfanos 811. 21-A

CUATRO SUCULENTOS PLATOS, postres, té o café, con rico vino o chicha especial, de Quilicura, le servirá a usted la pensión Valparaíso, sólo por $ 2.50. Huérfanos 811. 21-A

ARRIENDASE PIEZA TODO CONfort, con pensión, casa particular. Estado 141. 22-A

ARRIENDO PIEZA SIN PENSION: San Antonio 265. 23-A

A BUEN COCINERO DOY LA CONcesión de la cocina del nuevo Restaurant Valparaíso. Huérfanos 811. 21-A

PENSION PIEZA AMOBLADA, balcón, desde $ 100; diarios $ 6. Molina 34. 21-A

INSTRUCCION

"INSTITUTO SAN MARTIN".—San Martín 64, Teléfono inglés 213.— Exámenes válidos en el establecimiento. Kindergarten, preparatorias, humanidades. Internos, medio-pupilos, externos. Facilidades alumnos provincias. Profesores de Estado, conocidos por su competencia y seriedad. Profesorado, señores Ernesto Melo Aguirre, Agustín Rivera, Juan Rojas Segovia, M. Fuentes, G. Cuadra Gormaz, F. Herrera, E. Mora, R. Barría Oyarzún, etc. Preparatorias organizadas en igual forma que cursos humanidades. Kindergarten a cargo de kindergarterinas tituladas. Francés e inglés obligatorios desde las preparatorias. El colegio funciona en uno de los más extensos locales del Centro. 17-M.

PROFESORA DE PIANO DA CLAses particulares y recibe alumnas. Dirigirse: Eleuterio Ramírez N.o 1257. 25-A.

INSTITUTO DIVINO MAESTRO. — Av. España 82. Regentado por sacerdotes. Kindergarten, preparatorias, humanidades. Internos, mediopupilos, externos. Matrícula abierta. A-27

CONSULES, CONTADORES GENErales, especiales, taquígrafos, dactilógrafos, corresponsales, dibujantes, ayudantes arquitectura e ingeniería, prepárense personalmente y por correspondencia; 9 ramos por 50 y 36 pesos mensuales, según curso. Instituto Mercantil, teléfono inglés 273. Estado 239, cerca Huérfanos. Cursos diurnos y nocturnos. 28-A

PROFESORA DIPLOMADA EN Buenos Aires, de bordados a máquina, dá clases en casa y a domicilio; recibe toda clase de trabajos en colores y blanco. Santa Isabel 031. Oriente. 9-M

LICEO AMERICANO PARA NIÑAS Santa Rosa 446. El más antiguo y acreditado de los Liceos, Kindergarten, preparatorias, curso completo humanidades. Internas, mediopupilas, externas. Pídase prospecto: Casilla 2749. Laura Vargas R., Directora. A-23

PROFESORA DE PIANO TITULAda Conservatorio, hace clases. San Diego 225. A-21

CANTO Y PIANO, ENSEÑO, PROfesor Fuentes. Delicias 2463. 27-A

SEÑORITAS: CURSO CONTABILIdad con lecciones complementarias otros ramos, funcionará desde 19 presente Instituto Superior de Comercio. Enseñanza seria y práctica, a cargo profesores Estado. Diploma competencia. Sólo se paga pequeño derecho matrícula. Inscripciones: Amunátegui 126, esquina Moneda, durante el día y la noche. 21-A.

PROFESORA DE INGLES OFREcese para clases particulares u ocupación en casa comercial inglesa. Dirigirse: Molina 362. 21-A

CONTADORA PREPARO EN DOS meses. Profesor Villarroel, Morandé 450. 29-A.

TAQUIGRAFIA, INGLES! CURSOS especiales para ambos sexos funcionarán en Instituto Superior Comercio, Amunátegui 126. Enseñanza seria y práctica. Clases tarde o noche. Sólo se paga pequeño derecho matrícula. Inscripciones: 9 a 11 A. M., 1 a 5.30 P. M. y 9 a 10.30 noche. 23-A.

LICEO CHILENO, PLAZA YUNGAY: señoritas-niñitos. 21-A

ACADEMIA "PITMAN", PREPARA taquígrafos mecanógrafos, especiales comercio. Precios módicos. Maule 1075. 2-M

INSTITUTO MODERNO, COCHRAne 166. Internos, externos. Preparatorias, humanidades. Exámenes válidos. 23-A

DIRECTORA ESCUELA 3.a CLASE en Tacna, con gratificación de zona, ofrece permutar igual puesto o con ayudante en Santiago. Datos: Santo Domingo 571. 22-A

HOMBRE FORMAL, CASADO, SE ofrece de profesor para el campo o colegio particular. Humanidades. Español, Francés. Julio Iver, Correo Central. A-23

PROFESORA DE BAILE, SANTO Domingo 1923. 22-A

INSTITUTO "VENEGAS SALAS". Plazuela Santo Domingo. Matrícula abierta diariamente. 21-A

CONCERTISTA DE GUITARRA, Esther Martínez Núñez, da lecciones a domicilio. Riquelme 788. A-21

CURSO NOCTURNO COMERCIAL. —En el Instituto Superior de Comercio, Amunátegui 126, Casilla 7515. Teléfono 2879. El 1.o de Mayo próximo comenzará a funcionar un segundo curso comercial, compuesto de contabilidad general, aritmética práctica, redacción mercantil y nociones de comercio y económicas. Enseñanza seria y práctica, a cargo de profesores de Estado. Honorario módico, pagadero cuotas. Diplomas competencia. Pida prospectos. Matrícula diariamente 8-5.30 y noche, 9-10.30. 23-A

INSTITUTO MERCANTIL, ESTAdo 239, teléfono inglés 273, fundado e n1904, el primero en Chile en su género, según la Estadística Oficial. Prepara cónsules, contadores generales y especiales, topógrafos, dibujantes, ayudantes de ingeniería y arquitectura, taquígrafos, dactilógrafos, corresponsales, etc. Pídase prospectos. Cursos matinales, vespertinos, nocturnos y por correspondencia. Contabilidad Comercial (Agrícola, Bancaria, Minera, Industrial, Fiscal, Municipal, Oro y Billetes, de Sociedades Anónimas, Colectivas, Comanditarias y Participación). Aritmética Comercial, Gramática, Redacción Mercantil, Inglés, Francés, (Alemán o Italiano), Taquigrafía, Escritura Máquina, Legislación Civil, Comercial, Aduanera, Consular, Correduría, Caligrafía, Moral, por $ 50 y $ 35 mensuales, todos los ramos, según curso. Diplomas legalizados, notario, Ministerio Justicia. 21-A

DIPLOMADO INGLES OFRECESE. Enseñanza. Traducciones nítidas.— Casilla 1305. 23-A.

OCUPACIONES (Necesitan)

OFRECESE SEÑORA HONORABLE, con un niño para regentar cualquier clase de negocio. Santa Isabel 0301. 22-A

PROFESORA DIPLOMADA EN Buenos Aires, de bordados a máquina, doy clases en casa y a domicilio, recibe toda clase de trabajos en colores y blanco. Santa Isabel 031. Oriente. 7-m

PERSONA SERIA DEL SUR, CON solvencia desea ocupación en igual forma ya sea administración o puesto de responsabilidad, ofrezco garantía hipotecaria o fianza. Dirigirse a casilla N.o 3104. 23-A

EX-JEFE BODEGA, CASA IMPORtadora, ofrece sus servicios para alguna ocupación. Referencias de primera clase. Dirección: Avenida Santa Elena 1438. A-25

SE OFRECE JARDINERO JAPOnés, competente arreglar jardines, por días y por semanas. Macul 870. 24-A

HORTELANO JARDINERO EXtranjero, competente, se ofrece. — H. S., Casilla 3891. 22-A

JOVEN HONORABLE DESEA OCUpación en oficina o secretario particular. Dirigirse: E. H. Casilla 477. 21-A

OFRECESE CORTADOR SASTRE extranjero, muy competente, referencias buenas, en ésta o provincias. Correo Central.— Nadal. 22-A

SEÑORITA DISTINGUIDA OFREcese ayudante oficina vendedora o cajera, informes excelentes. Correo Central, E. S. R. A-22

OCUPACIONES (Ofrecen)

CAJISTA COMPAGINADOR. COMpetente, sin vicios, se necesita para provincia. Tratar: San Pablo 1157. 21-A

DISTRIBUIDOR COMPETENTE, necesita Imprenta Blanco y Negro. Pedregal 44. 21-A

AGENTES ACTIVOS, NO APRENdices, necesito para un buen negocio, buena comisión.— Alfredo Ferrán. Galería Alessandri 14. 22-A

TALLADORES NECESITO. COpiapó 333. 21-A

FARMACEUTICO NECESITO, PAra Illapel. Tratar: Arturo Prat 1337.

CARPINTEROS DE BANCO, COMpetentes, necesita la fábrica de puertas y ventanas. Chacabuco 830. 21-A

RELOJERO SIN VICIOS NECESIto socio establecer taller. Juan Vicuña 1448. 22-A

SE NECESITA UN PINTOR. BLANco Encalada 2199. 21-A

NECESITO BUEN CHOFER AUto Marmon. Tratar: después de 12 M.: Nataniel 171. 21-A

DOS MOZOS PARA ASEO Y REparto, necesita Teatro Selecta. Chacabuco 1178, de 1 a 3. 21-A

EMPLEADO COMPETENTISIMO EN abarrotes, necesito. Chiloé 2096.

SOCIO O SOCIA INDUSTRIAL para Fábrica de Guantes, necesito. Dirigirse, por escrito: Emilia Massot. Correo Central. A-21

MOZO CON BUENAS RECOMENdaciones necesítase. Agustinas 1319. 21-A

ZAPATEROS, BUENOS COMPOStureros y plantillero. Esmeralda N.o 724. 21-A

NECESITANSE LIJADOR DE TAcos, joven arreglador charol. Fábrica Calzado, Chacabuco 554. 21-A

GOTICOS COMPETENTES EN LUIS XVI, necesito. Prat 353. 21-A

MAYORDOMO PANADERIA, NEcesito con buenos informes; inútil presentarse sin ellos. Pastor Ovalle 301. 21-A

MAQUINISTA MECANICO, COMpetente máquinas moldureras, necesita. Fábrica Molduras. Lira 983. 22-A

MAESTROS Y OFICIALES PARA elaborar pastillas y caramelos, se necesita en Matucana 97. 21-A

NECESITO MAESTRO TAPICERO-dorador, para que se haga cargo del taller, y buenos tapiceros; pago buenos precios. Tratar desde Jueves en la mañana hasta Viernes en la noche. Merced 386. 21-A

ZAPATERO COMPOSTURERO NEcesito. Recoleta 464. 21-A

PELUQUERO NECESITO, DOY PIEza. Benavente 568. 21-A

NECESITO EMPLEADO QUE SEpa lechar y cuidar vacas, pago buen sueldo. Sotomayor 331. A-22

PELUQUERO NECESITO. BRASIL 704. A-21

PELUQUERO NECESITO: SAN PAblo 2405. A-21

PUNTEADOR Y ARMADORES A black necesitamos: Rosas 3225. A-22

RUEDEROS NECESITO. SAN Francisco 964. 24-A

PELUQUERO NECESITO. SAN DIEgo 1749. 21-A

NECESITO JOVEN QUE SEPA Despostar. Carnicería. Maestranza 998. Tratar: Tarde. 21-A

NECESITO PELUQUERO. FRANklin 1057. 21-A

EMPLEADO PARA BOTICA, BUEnos informes, necesito. Delicias 3309. A-22

TAPICERO COMPETENTE OBRA fina necesito. 2179, Alameda. A-21

NIÑO NECESITO, CATORCE años, para quehaceres casa. Independencia 568. A-22

NECESITO PERSONA HONRADA, sin vicios, entendida molinería y mecánica, buenas recomendaciones. — Tratar Bolívar 1561, Ñuñoa, de 8 a 9 A. M. y 12 a 2 P. M. Inútil presentarse sin estos requisitos. A-22

PERSONA COMPETENTE PARA enhuinchar modelos de calzado, necesito. Chacabuco 518. 22-A

MUCHACHO PARA ALMACEN ABArrotes, necesito, indispensable buenas recomendaciones. Independencia 2701. 21-A

NIÑO APRENDIZ TRABAJO FAsil, necesito. Bandera 816. 21-A

CARPINTERO COMPETENTE, REcomendado, necesito urgentemente. Alameda 2326, cerca Avenida República. 21-A

CORTADOR DE CARNICERIA JOven, sea muy competente y cumplidor; trabajo permanente. Tratar: de 7 a 6, en San Pablo 1619. 21-A

NECESITO DOS TOCADORES Y niña para mesón. Maestranza 658. Restaurant. 22-A

LECHEROS PARA FUNDOS NEcesito, verse: San Isidro 806. 23-A

SE NECESITAN VENDEDORES prácticos en ventas semanal. 5 de Abril 4095. 22-A

TORNERO EN MADERA, NECESIto. Agustinas 1778. 22-A

TORNERO EN MADERA COMPEtente, se necesita. Domeyko 2354. 21-A.

CARPINTERO NECESITO. AGUStinas 1778. 21-A

MAESTRO SEPA HACER ESCOBIllones de quillineja, otro para escobillones de crin y escobillas, necesito. Agustinas 1778. 22-A

TEJADOR PARA TEJA PLANA, necesito, y carpintero con banco. Padre Mariano 57 (Providencia).

JOVEN O SEÑORITA QUE SEPA escribir a máquina se necesita para un trabajo de contabilidad. Ocurrir Bolsa de Comercio, oficina 316, de 10 a 11 A. M. A-21

UN JOVEN DE 17 AÑOS, QUE SEA algo práctico en abarrotes, con cama adentro, necesito. Echaurren 698. 21-A

NECESITO OFICIAL GASFITERS, que sepa algo. Delicias 2719. 21-A

NECESITO JOVEN DE 18 AÑOS, despacho pastelería .Delicias 2385. 21-A

NECESITO UN RUEDERO CARROcero entendido en cajas para trabajar en Puente Alto. Dirigirse: Jofré 101. 22-A

NECESITO ALBAÑILES. 21 de Mayo 531. A-21

NECESITASE NIÑA DE MANO REcomendada. Vicuña Mackenna 535. A-22

PELUQUERO COMPETENTE NEcesito; doy garantías. Castro 323. 21-A

PARA ADMINISTRAR CARNICEría necesito cortador joven, serio y competente. Presentarse con certificados. Bandera 578. 21-A

NECESITAMOS PERSONAS QUIEran emplearse, aprender máquina, contabilidad, idiomas. Morandé 436. Presentarse: 2 a 4. 21-A

CARPINTERO, EMPAPELADOR, pintor, necesito. San Pablo 1549. 21-A

BUEN PELUQUERO NECESITO. Matta 307. 21-A

NIÑO ACTIVO RECOMENDADO, necesitamos. Fábrica camisas. Bandera 793. 21-A

PELUQUERO NECESITO CON herramientas, de firme. Brasil 738. A-21.

NECESITAMOS ARREGLADORES de charol. Rosas 3223. 23-A.

MAESTRO ARMERO NECESITO. San Pablo 2502. 21-A.

PELUQUERO NECESITO. RECOleta 215. 21-A.

EMPLEADOS ACTIVOS CON FIANza nominal de $ 500, ganan el 15 por ciento de comisión. Santa Rosa 356. 21-A.

NIÑO AYUDANTE ENCUADERNAción necesito. Santo Domingo 1645. 21-A.

CORTADOR DE CARNE, CON REcomendaciones, necesito. San Alfonso 1460. 21-A

NECESITO PELUQUERO. FRANklin 1138. 22-A

MAESTRO ALBAÑIL NECESITO. San Diego 1266. 21-A

NECESITO PELUQUERO. A. PRAT 1104. 21-A

NECESITO GASFITER MUY PRACtico en artefactos sanitarios; prefiero con herramientas. Vicuña Mackenna 15. 21-A

OFICIAL FUNDIDOR COMPETENte en bronce necesítase. Pasaje Fernández N.o 7. Matta entre Carmen y Lira. A-22

NECESITO MATRIMONIO SOLO, él para cantina, ella para la cocina. Nataniel 1616. A-21

NECESITO PELUQUERO. SAN Diego 1478. A-21

PELUQUERO NECESITO. AVENIda Matta 337. A-22

SE NECESITAN ESTUCADORES para yeso, trabajo a trato. Avenida Matta 375.

PERSONA, PREFERIBLE SOLA necesito, acredite haya tenido puesto leche. Exígese referencias. Tratar: 9-12. Gorbea 2520. 21-A

NECESITO CANTANTE, BAR "LOS Mineros". Manuel Montt 2886. 21-A

PELUQUERO NECESITO. CHACAbuco N.o 9. 21-A

PELUQUERO NECESITO. SAN ALfonso 18. 21-A

SEÑORITA INDEPENDIENTE, CON pequeño capital, entregarle cigarrería, necesito. Clasificador 20-A. 21-A

NIÑA 14 A 15 AÑOS, BIEN RECOmendada, para niñera necesito. Catedral 1325. 21-A

FABRICA DE ROPA BLANCA, NEcesita costurera que sepa sacar modelos por figurín. Echaurren 654. 21-A

TEJEDORAS BUENAS SE NECESItan; se paga bien. San Ignacio 88. 23-A

MODISTA COMPETENTE PARA dirigir taller y cortar. Santa Rosa 239. 21-A

BUENAS COSTURERAS NECESITO. Santa Rosa 239. 21-A

SEÑORITA FARMACEUTICA, NEcesito. Cumming 810. 21-A

NECESITO DOS EMPLEADAS PAra la cocina y para el comedor, con informes. Rosas 1175 (altos). 21-A

EMPLEADA NECESITO, TRES personas. Freire 645. 21-A

CASA PARTICULAR NECESITASE modista, bien entendida en modas y trajes sastre. Claras 724. 21-A

BUENA COCINERA NECESITASE. Catedral 2515. 21-A.

NECESITO COCINERA. DIRIGIRse: Caupolicán 926. (Independencia). 21-A.

VESTONERAS BUENAS, CON muestras, necesita La Sastrería, la Casa Modelo. Delicias 3053. 22-A

APARADORAS NECESITO. TRABAjo en la fábrica. Irarrázaval 707.

SE NECESITA SIRVIENTA PIEZA, mujer competente, informes. Ahumada 123. 23-A

LLAVERA - COCINERA PARA EL campo, necesítase. Agustinas 1319. 21-A

NECESITO NIÑA PARA LA MANO con recomendaciones; sueldo $ 40. Monjitas 342. 21-A

SE NECESITA COSTURERA. MAtucana 615. 21-A

SE NECESITA UNA EMPLEADA para hotel. Avda. La Paz 215. 21-A

LAVANDERA, EN CASA, NECESItase. Agustinas 2720. 21-A

APLANCHADORAS, CAMISAS, POStizos, necesito urgente. Campo Marte 225. 21-A

SIRVIENTA SIN PRETENSIONES, necesítase, sepa cocina. Cerro Navia. Tratar: Cerro 90. 21A

SE NECESITA SIRVIENTA JOVEN para casa extranjera. Matucana 526. 21-A

NIÑA CUIDAR GUAGUA, CON REcomendación, necesito. Santo Domingo 2267. 21-A

FARMACEUTICA O FARMACEUtica, necesito para Santiago. San Diego 591. 21-A

NIÑA DECENTE, SERVICIO DOS personas, necesito. San Francisco 281. 21-A

NIÑERA CON BUENAS REFERENcias, necesítase en Catedral 2915. 21-A

NECESITO NIÑA PARA CUIDAR niños. Artesanos 761. 21-A

SEÑORITA PARA UN TRABAJO fácil, necesito. Trabajo sólo en la tarde. $ 1 la tarde. Cochrane 279. A-21

SEÑORITA JOVEN BUENA PREsencia, para atender Fotografía, necesítase en Estado 359. A-22

SEÑORITA FARMACEUTICA, NEcesita Botica. Carmen 617. 33-A

COSTURERA NECESITO URGENte. Maestranza 24, de 12 a 2 P. M. y de 7 y media adelante. 21-A

NECESITANSE AYUDANTE COCIna, empleadas comedor, lavadora platos, recomendación. Compañía 1069. A-22

BUENA AYUDANTA EN SOMBREros de señoras necesítase. Nataniel 28. A-21

NIÑO PARA MANDADOS NECEsito. Huérfanos 1508. A-21

PINTOR DE CARRUAJES NECEsito urgente. Garage Blanco Encalada 1635. A-22

SEÑORITA QUE SEPA ESCRIBIR a máquina, sueldo para empezar, 70 pesos. Publicidad "Ciro". Bolsa Comercio, oficina 312. 4.o piso. A-21

VESTONERAS, VESTONEROS NEcesito. San Diego 228. 20-A

CABALLERO EXTRANJERO PREcisa sirvienta para el cuidado y aseo de casa. Bandera 552, oficina 9. 21-A

NECESITO NIÑA JOVEN DECENte, sepa quehaceres casa; recomendaciones. Santo Domingo 2222. 21-A

SE NECESITAN BUENAS OFICIAlas modistas. Bandera 749. 21-A

SE NECESITA NIÑA DE 14 AÑOS, para dos personas. Gálvez 145. 23-A

NORMALISTA SEPA ENSEÑAR bien preparatoria, a una alumna, necesítase. Dos horas día por medio. Indíquese dirección, con precio. Brasil 848. 21-A

EMPLEADA TODO SERVICIO, NEcesito. Toesca 2555. 23-A

COSTURERAS Y APRENDICES NEcesítase. Avenida España 60. 21-A

NECESITA AYUDANTE DE COCIna que entienda algo de cocina. Ahumada 149. 22-A

SE NECESITA EMPLEADA PARA la cocina. Avenida España 356. 21-A

SIRVIENTA COMEDOR, CUATRO personas, necesita. Brasil 29. 21-A

NIÑA PARA LA MANO, NECESITO. Buenos Aires 352. 21-A

BUENAS BORDADORAS NECESItanse. Ahumada 116. 21-A

EMPLEADA PARA COMEDOR Y piezas, necesítase, con muy buenas recomendaciones, buen sueldo. Providencia 1570. 23-A

NECESITO EMPLEADA PARA piezas y una cocinera. Libertad 654. 21-A.

NECESITO UNA COSTURERA adelantada en trajes de señora. Brasil 637. 21-A.

NECESITO SEÑORITAS PARA ENseñarles mostrador. Tratar, de 1 a 3. Morandé 810. 21-A.

SEÑORA EDAD, HONORABLE, ofrécese para compañía, quehaceres. Gorbea 2520. 21-A

NECESITO COSTURERAS SASTRES Huemul 1157. 21-A

NECESITO UNA NIÑA PARA LOS quehaceres de casa. Av. Matta 905, interior. 22-A

EMPLEADA PARA LA COCINA, necesito. Echaurren 61. 21-A

NECESITO BUENAS PALETOCEras y ayudantas. Rosal 391, frente calle Cerro. 21-A

NIÑERA CON BUENOS INFORMES, buen sueldo. Echaurren 351. 21-A

NECESITO NIÑA PARA TODO servicio, que entienda algo de cocina. Riquelme 1016. 21-A

NECESITO AYUDANTE PARA MOdista sean bien competente. Calle Fernando 1120. 21-A

COSTURERAS PARA PIELES, DOY trabajo a domicilio. Blanco Encalada 1619. Frente Escuela Militar. A-23

CASA PARTICULAR NECESITA costurera competente, con referencias. Alameda 777, altos. 21-A

FARMACEUTICA PARA ANGOL necesítase. Casilla 3984. Santiago. 23-A

NECESITO NIÑA TODO SERVICIO y otra cuidar guagua. Compañía 3051 21-A

SE NECESITA EMPLEADA CON muy buenas recomendaciones para cuidar guagua. Sueldo $ 40. Ejército 453. 21-A

CAJERA NECESITO SEPA ALGO contabilidad. Viva cerca. Buenos Informes. Catedral 2001. 21-A

NECESITO NIÑA PARA CUIDAR niños. Porvenir 317. 21-A.

COSTURERAS PARA OBRA DE NIños, se necesitan: Manuel Rodríguez 30. 3-A

NECESITASE EMPLEADA, AVEnida Lyon 339. 21-A

NECESITO NIÑA SERVICIO CASA. Santa Filomena 119. A-22

SIRVIENTA DE MANO SE NECESIta, con informes. Tratar: Catedral 1111. A-23

MAESTRA COCINA, NECESITO, que conozca cocina italiana. San Isidro 92. 21-A

NIÑA JOVEN PARA CUIDAR GUAgua, necesito con recomendación. Delicias 53. 22-A

CASA EXTRANJERA NECESITA cocinera de regular edad. Presentarse con recomendación a Huérfanos 1337. 22-A

CASA PENSION NECESITA COCInera competente, recomendada, buen sueldo. Moneda 913. 21-A

CASAS MAYORISTAS Y VENDEdores de géneros, la fábrica de corbatas El Record necesita popelina negra y telas apropiadas para corbatas. San Diego 1250. A-22

EMPLEADAS PRESENTABLES PAra los comedores necesito; buen sueldo. 10 de Julio 1525. 21-A

NECESITO COCINERAS, PIEZAS, comedor, niñeras. Toesca 2993. 21-A

NIÑA SEPA TOCAR HARPA O guitarra, necesito. 10 de Julio 1525. 21-A

COCINERA CON RECOMENDAciones, necesítase. Chacabuco 294. 22-A.

COCINERA JOVEN RECOMENDAda, necesito. Agustinas 1758. 22-A

COCINERA DE MANO ENCONTRArán colocaciones de 50 a 80 pesos. Bandera 339. 21-A

COCINERA NECESITO. INDEpendencia, esquina Santa Laura 1189. 21-A

COCINERA COMPETENTE, CON buenas recomendaciones, necesito una. Santo Domingo 820. 22-A

COCINERA NECESITA FAMILIA extranjera. San Francisco 221. 21-A

NECESITO BUENA COCINERA. Capitán Orella 12. 23-A

COCINERA Y SIRVIENTA DE MAno, necesito. Avenida La Paz 534. 23-A

COCINERA NECESITO, CON NIÑO de 6 a 7 años. Maestranza 136. 22-A

COCINERA NECESITO, $ 45. SOTOmayor 418. 21-A

COCINERA NECESITASE, MUY buen sueldo. Recoleta 1272. A-22

COCINERA COMPETENTE, COCINA extranjera, dos niños grandes. Prefiere campo. García Reyes 617. A-21

COCINERA NECESITO. CUMMING 364. A-22

COCINERA RECOMENDADA, NEcesito. Arturo Edwards 1156. (Matta, entre San Ignacio y Viel). 21-A

COCINERA NECESITO, BUENA costurera y sirviente de mano. Agustinas 1854. 21-A

NECESITO COCINERA JOVEN. — Porvenir 317, esquina Maestranza. 21-A.

COCINERA JOVEN ACTIVA, SEPA su oficio, aunque tenga niño 10 o 12 años, necesítase para pocas personas. A. Prat 594. 22-A

COCINERA NECESITO. SUELDO, $ 50. Recoleta 707. 21-A.

COCINERA Y MOZO, NECESITO. prefiero matrimonio. San Pablo 4231. 21-A

COCINERA, NECESITO. CUMMING 810. 21-A

COCINERA NECESITO: TOESCA 2454. 22-A

COCINERA JOVEN QUE SEPA EL oficio, necesito. Pago 45 pesos. Blanco Encalada 1701. 21-A

OBJETOS PERDIDOS

HABIENDOSE EXTRAVIADO LA libreta 71842, a la vista, de la Caja de Ahorros, y a plazo, 19525, Suc. San Pablo, queda nula por haber dado aviso correspondiente.—Luis Osvaldo Ubilla. 22-A

GRATIFICARE A QUIEN DEVUELva en Manuel Montt 2992, una cartera perdida días atrás. Contiene dos carnets y otros papeles. A-22

MEDICINA

ANEMIA, DEBILIDAD, CURADAS por el verdadero Vino Jaime Medicinal, el más activo, económico. Venta todas las Droguerías y Boticas. A-28

TUBERCULOSIS, TISIS PULMOnar, bronquitis, asma, toses rebeldes, debilidad pulmón. Tónico poderoso: Pectoral Scott. Daube — Boticas. A-31

NUEVA CLINICA DENTAL.— DElicias 830. Dentista titulado, trabajos serios y rápidos. La falta de una clínica dental de esta naturaleza se hacía sentir en Santiago, pues aparte de la Escuela Dental no había otra que prestase sus servicios a precios bajos. En su sección especial cobra los siguientes precios: tapaduras, desde dos pesos; planchas, desde diez pesos; coronas oro, desde quince pesos; puentes desde veinte, etc. 7-A

AVISO AL PUBLICO.— LA SOCIEdad de Practicantes de Chile: declara que ninguno de sus asociados coloca inyecciones a menos precios que los fijados por la Dirección de la Escuela de Enfermeras del Estado. Hace esta manifestación en vista de avisos aparecidos de algunos individuos que se titulan ellos mismos practicantes colocando inyecciones a 50 centavos.— El Directorio. 21-A

CLINICA DENTAL, LARGA práctica profesional. Trabajos muy rápidos, personas ocupadas. Precios módicos. Galería Alessandri 17, interior. 23-A.

ARRUGAS QUITA LECHE MARAvillosa. Unicamente San Antonio 265. 2-A.

OPORTUNIDADES PARA FAMILIAS

¡¡SEÑORAS!! SE RECIBE TRABAjo de calados, bordados y deshilados. Independencia 334. 26-A

CARNE MOLIDA SESENTA CENtavos kilo; domicilio desde cincuenta. José M. Infante 1480, Ñuñoa. 21-A.

POR LUTO VENDO TRAJES Y abrigo de señoras. San Diego 1635. 21-A

"MAISON LAFAYE". CONFECCIOnanse batas desde $ 25, abrigos, $ 30; corsés, $ 20. Córtanse moldes. 21 de Mayo 557. 24-A

MAQUINARIAS

MAQUINA ESCRIBIR UNDERwood, Corona u otra, compro rápidamente. Casilla 3511. 23-A

VENDO CINCO MAQUINAS APAradoras. San Francisco 840. 21-A

CORREAS PELO CAMELLO, SUEla balata, transmisiones, descansos, poleas, esmeril de columna, tapadora de botellas, trasportadora para litografía, vende. San Francisco 248. 21-A.

CAJA REGISTRADORA, UN CAjón, garantida, véndese. San Francisco 281. 21-A.

MAGNETO BOSCH COMPRO. SOtomayor 44. 22-A

CAMPANAS, MOLINOS, BOCINAS, todas dimensiones realizo. Conferencia 615. 24-A

PRENSA CILINDRO MODERNA, máquina dobladora y tipo alemán usado, cuerpos 8 y 10, se compran. Ofertas: Castro 354. 24-A

ROMANA COMPRO, BLANCO ENcalada 2765. 23-A

COMPRO MAQUINA TEJER, GRANde o chica. Compro ocasión máquina plisar, otra bordar. Olivos 950. A-22

TARRAJA INGLESA O AMERICAna mecánica, necesito de ocasión. Compro máquina para hacer clavos de herrar. Dirigirse: Moneda 2445. 23-A

EL ANTIGUO TALLER DE SOLdadura al oxígeno de Higinio Barra A., que estaba en Almirante Barroso, se trasladó el 1.o de Mayo, a Avenida Matta, esquina de Nataniel. —Higinio Barra A. 23-A

FORRO MECANICO, SENCILLO. compro. Agustinas 1056. 21-A

VENDO TALADRO, BIGORNIA, UN fuelle y combos. Independencia 2027. 21-A

MAQUINA RECORTADORA DE EScobillas, otra para hacer grampas, vendo. Agustinas 1778. 22-A

FLAMANTE MAQUINA ESCRIBIR, $ 190, otra coser pie, $ 45. San Isidro 253. 21-A

MAQUINA DE ESCRIBIR "ROyal", se vende en $ 375. Compañía 1615, de 12 a 2, de 7 a 9. A-22

REGALO EN $ 550 MAQUINA EScribir Underwood, perfecto estado. Llano Subercaseaux, Avenida San Miguel 145. A-22

MAQUINA STEREOSCOPICA PAnorámica, véndese. San Diego 165. A-21

BALANCIN PARA CORTAR SUELA vendo. Lira 617. 22-A

MAQUINA DE COSER APARADOra, nueva, con motorcito eléctrico, vendo. Lira 617. 22-A

HARNEADORAS STUBBS OFRECE Ulrico Looser, Cumming 861. 27-A

PLANCHAS PERFORADAS (HARneros), todas clases, ofrece. Cumming 861. 27-A

GRUA MURAL, COMPRAMOS. EStado 156. 23-A

VENDO MOTOR ELECTRICO NUEvo, Witton 8.75 H. P., 4.40 volts. Cumming 529. 23-A

ROMANA, BALANZAS, PESO MOStrador, pesa suelta y compostura general, a precios sin competencia, en nuestra fábrica. San Francisco 248. 21-A

MAQUINA COSER DE PIE, PERfecto estado, véndese barata. Diez de Julio 725. 21-A

ROMANA 1,000 KILOS, VENDO. Avenida La Paz 6. 21-A

MOTOR ELECTRICO DE 5 CABAllos, con resistencia, vendo en 1,200 pesos. San Diego 2167. A-22

PROFESIONES

ZURCIDOS INVISIBLES.— NOTAble zurcidor japonés. Especialista único. Especialidad en viraduras, composturas, transformaciones. Son perfectas. San Diego 228. Teléfono Inglés 667. 25-A.

DENTISTA WENCESLAO MUñoz. Tratamientos rápidos. Extracciones indoloras. San Diego 448. 23-A.

ZURCIDOS INVISIBLES, VIRADUras, transformaciones, reformas, composturas, limpiar a vapor, recibense hechuras. San Antonio 39. 27-A.

BORDADO, FILETE, CALADO, BOtones, ejecutamos rápidamente, a las modistas, hacemos descuentos especiales. Casa Moletto. Catedral 2202, esquina Maturana. 24-A

FERNANDO SANTANDER, ABOgado, con veinte años de profesión en la Frontera, ofrece sus servicios. Asuntos civiles, criminales, casaciones. Atenderá excepcionalmente, pues desea que los clientes sean sus mejores propagandistas. Oficina: Bandera 236. 21-A.

CONDOR 1158. CASA ANTIGUA ESpecialista zurcidos invisibles, hechuras, transformaciones. 24-A

GRANDES TALLERES DE VIRAdos, zurcidos invisibles, hechuras, transformaciones. Gálvez 108. 24-A

CURTO, TRANSFORMO, LIMPIO pieles. Embalsamo pájaros, animales. Olivos 950. A-23

MUEBLES

PIANOS TENGO EN ARRIENDO. Maestranza 935. 22-A.

AMOBLADOS COMEDOR, SALON líquido. Nataniel 464. 22-A

FABRICA DE VICTROLAS ECONOmicas y muy sonoras, transformaciones y composturas en general. San Diego 132. A-23

MUEBLES DORMITORIO, COMEdor, etc., cualquier estilo, ofrecemos. Precios económicos. Facilidades pago. Fábrica: Serrano 398. 21-A.

PIANO ELECTRICO ALEMAN nuevo vendo baratísimo. Maestranza 579. 23-A.

PIANO FLAMANTE VENDO POR viaje. Cochrane 181. 23-A.

SE VENDEN MUEBLES Y PLANtas. Compañía 2473. A-21

VENDO AMOBLADO COMEDOR, estilo inglés. Andrés Bello 753. 23-A

VENDO AMOBLADO SALON, EStilo inglés. Andrés Bello 753. 23-A

VIOLONCELLO VENDE, BELLAVISta 771 (87 nuevo), entre Purísima y Siglo XX. 21-A

PIANO ESTUDIO DE OCASION, vendo. Maestranza 10. 21-A

MEDIO AMOBLADO, VENDO DE ocasión. Cóndor 634. 22-A

POR CAMBIO, VENDO MENAJE, útiles almacén, aves, barato. Independencia 803. 22-A

RICOS MUEBLES DE SALON, LInoleum para comedor y alfombra de una pieza, vendo. Moneda 1615. 22-A

RICO PIANO DE COLA ERARD, véndese de ocasión. Huemul 1465. 21-A

PIANOS DE OCASION COMPRA, vende, cambia y arrienda a precios convenientes. Casa Amarilla, San Diego 128. 22-A

MUEBLES FINOS, MADERAS NAcionales y extranjeras. La London, Prat 353. 21-A

SE VENDEN CUATRO CUADROS grandes de comedor. Tratar: Alameda 785, bajos. De 9 a 12 M., y de 2 a 6 P. M. 21-A

VICTROLA, MUEBLE GRANDE, (último modelo), vende de ocasión. Santa Isabel 93. 22-A

VICTROLAS, MAQUINAS DE EScribir, pianos, vende, pagaderos mensual. Indique domicilio.—D. D. Casilla 3862. A-21

VENDO OCASION BONITO PIANO marca alemana. San Francisco 273. A-21

VENDO JUEGO COMEDOR Y Otros muebles. Dieciocho 587. 22-A

VENDO SIN AGENTES, MUEBLES salón, comedor, piano alemán; cuadros, bules, espejos antiguos, etc. De 11 a 12. Bandera 78, departamento 21. 21-A

VENDO RICO PIANO MAQUINAria bronce, $ 1,500; amoblado salón, 200; cortinajes, 50; 12 alfombrados, desde 60; sillas, 25; escritorio, 68; estante libros, 50; amoblado dormitorio, mármoles, espejos, 550; roperos, peinadores, cómodas, veladores, amoblado comedor, 280; mesa comedor, 60; sillas, baño esmaltado, califont. Infinidad ricos muebles. Santo Domingo 2222. 21-A

COMPRO MUEBLES MODERNOS O antiguos, piano, alfombrados, cortinajes, amoblado salón. Pago buenos precios, al contado. Casilla 3056. 21-A

VENDO RICA VICTROLA VICTOR y los discos de Caruso, Mac. Cormack, Titta Ruffo y otros, baratísimos. Carreras 415. 26-A

COMPRO UNA VICTROLA, NO IMporta el precio. Casilla 49-A. 26-A

PIANO AFINADO DESEO ARRENdar. Dirección y condiciones: I. A. R., Correo 4. 21-A

MARQUESAS DE CAOBA, ANTIguas, una o dos, cómprase. Rosas 2725. 21-A

VENDO PIANO, PALMA-NEGRETE 2844. 21-A

PIANOS COMPRO, VENDO, arriendo, afinaciones, composturas Tarapacá 752.—Luis Torta. 21-A

OCASION: VENDO MEDIO AMOblado salón moderno. Independencia 1441. 21-A

VENDO JUEGO SALON, COMEDOR, barato. Montevideo 529. 21-A

MUEBLES, COCINA GAS, ESTANtería y pequeño mostrador, véndese. Cochrane 354. 23-A

REALIZA PIANO FLAMANTE, mobiliario completo, o muebles sueltos. Huérfanos 2494. 21-A

VENDO MEDIO AMOBLADO DE salón. Bulnes 653. 21-A.

POR VIAJE A EUROPA VENDO ocasión, sala, alfombras, dormitorios, catre bronce modernos, catre bronce niño, comedor, mesa, sillas, servicio copas, servicio loza para 18 personas, escritorio cortina, paragüero, divanes, lámparas eléctricas, útiles cocina nuevos, plantas. Herrera 712. 21-A.

AMOBLADO SEDA, $ 140; YUTO, $ 90; escritorio, $ 90; chico, $ 30; guardarropas, $ 80; dos estantes grandes, libros, $ 120; chicos, $ 30; dos sillones seda, $ 40; dos cómodas mármol, $ 80; dos colchones grandes, $ 70; chico, $ 25; aparador $ 50; seis sillas altas, $ 50. Morandé 820. 21-A.

AMOBLADO FELPA BORDADO, flamante, $ 320; otro antesala, $ 120; alfombrado salón, $ 80; antesala, $ 50; diván marroquí, $ 80; dos sillones felpa, $ 40; ropero, $ 60; dos cómodas, $ 100. Salas 222. 21-A.

OPORTUNIDAD SIN PRECEDENte: Regio amoblado estilo rústico, costó 300, en 120; peinador mármol, 35; ropero espejo, 90; cómoda mármol, 35, e tc., etc. Santa Rosa 1245. 21-A

POR VIAJE DOMINGO REGALO alfombra, 40; paragüero, 40; comedor, 15; mesas arrimo, 15; herramientas, etc., etc. Golpear, Santa Rosa 1448. 21-A.

VENDO JUEGO DORMITORIO, catres bronce, peinadores. Manuel Rodríguez 125. 21-A.

CAJAS - BAULES AMERICANAS, casi nuevas, véndese baratos. Chacabuco 294. 22-A.

VENDO ESCRITORIO. TRATAR: Compañía 1065, Oficina 9, de 10 a 11. 21-A.

APARADORES, PEINADORES, alfombra, amoblados, veladores, gramófono, varios, vendo ocasión. — Diez de Julio 527. 21-A.

VENDO SILLA PARA ENFERMOS, patines. Sotomayor 9. 21-A

MATERIALES DE CONSTRUCCION

FIERRO ACANALADO PARA TEcho, negro y galvanizado, de seis, ocho, nueve y diez piés, ofrece a precios más bajos de plaza: Barraca de Fierro S. Sack: Bandera 827. Teléfono 3409. 22-A

VENDO ELEGANTE MARQUESIna. Las Heras 1638. 22-A

SE VENDEN 6 VENTANAS GRANdes. Verlas: San Pablo, esquina Sotomayor. 21-A

TEJAS USADAS, DE MIL A DIEZ mil vendo. Matucana 963. 21-A

FIERRO VIEJO DULCE O ACERO. Compra la Compañía Electro-Metalúrgica. Vicuña Mackenna 1550. 22-A

COMPRO PUERTAS USADAS DOS hojas. Mapocho 3826. 21-A

ADOQUINES VENDO: AVENIDA La Paz 6. 21-A

VENDO FIERRO GALVANIZADO y maderas. San Ignacio 1974. 21-A.

VENDESE MAMPARA DE DOS HOjas, buena clase, de ocasión. Brasil 377. 21-A

JUDICIALES

QUIEBRA CANOVAS.—EN SOLIcitud del síndico, en que en el primer otrosí, fija bases para el remate de la propiedad, San Diego 1243|1247, de esta ciudad, el Juzgado proveyó: "Santiago, 20 de Diciembre de 1921. Al primer otrosí, como se pide. Por el señor Rodríguez.—Fernando Santa María.—C. Covarrubias, secretario.—El secretario. 4-A

DISOLUCION DE SOCIEDAD.—LA Sociedad Mateo Delporte y Cía., que se dedicaba a la importación y venta de paños, ha quedado disuelta de común acuerdo entre sus socios señores Mateo y Emilio Delporte. Este último ha tomado a su cargo el almacén de la calle Bandera, esquina Rosas y el señor Mateo Delporte ha establecido su negocio en Rosas 1260, adjudicándose la propiedad que la Sociedad poseía en Bélgica. 24-A

NOTIFICACION.— EN JUICIO DE don Carlos Carmona con Héctor Bracessi, ante el 3.er Juzgado Civil sobre desposeímiento de propiedad hipotecada, se ha ordenado notificar por tres avisos en "La Nación" y tres en "El Mercurio" y el correspondiente en "El Diario Oficial", a Héctor Bracessi. En consecuencia, notifico a don Héctor Bracessi y le hago la exhibición de títulos acompañados, haciéndole saber que debe abandonar la propiedad dentro de diez días o pagar la suma de 5,098 pesos, intereses y costas que se le cobran, y que consta de las escrituras de 27 de Enero de 1914 y 11 de Febrero de 1915, referente a los sitios 25-26 de la Población Vista Hermosa. Debe señalar domicilio dentro de los límites urbanos en el plazo de tercero día, bajo apercibimiento de notificársele por el Estado.— N.o 22,394.— E. Guzmán, Secretario. 22-A

CITASE A LOS PARIENTES DE la menor María Campodónico, a su curador y al Defensor de Menores, a comparendo para el 18 de Mayo próximo, a las 3 de la tarde, a fin de que informen al Juzgado sobre la habilitación de edad que se solicita. 24-A

POSESION EFECTIVA.— POR AUto del señor juez del 4.o juzgado civil se ha concedido a don Leonardo Alfredo, Sofía y Luis Estivil Silva, la posesión efectiva de doña Andrea Silva Basulto. Santiago, Abril 19 de 1922. A-23

QUIEBRA BANCO POPULAR. — EL señor Ministro ha ordenado tener por verificados los créditos de doña Celia Sánchez de Herrera, por $ 3,100; notifícase por este aviso a los acreedores de dicha quiebra. — Santiago, Abril 20 de 1922. — El Secretario. A-21

REMATE. — POR DECRETO DEL señor Juez Letrado don Alejandro Fuenzalida, se ha designado el 16 de Mayo próximo, a las 3 P. M., para que tenga lugar el remate de la propiedad raíz números 375 y 381 de la calle San Alfonso de esta ciudad. Minimum: $ 19,200. — Bases y antecedentes en secretaría Tercer Juzgado Civil, expediente Armando Sandoval, autorización para vender. A-22

QUIEBRA J. GUTTMANN Y CIA. —Por decreto de veinte del presente, de acuerdo de los interesados, ordenóse notificar al martillero señor Wittig para que, en primer lugar y con preferencia a todo otro crédito o pago, cancele a don Carlos Lagos su crédito privilegiado por gastos judiciales de $ 2,481.25, con citación —Lira, secretario. A-21

QUIEBRA BADIA. EL JUZGADO ha designado el día 28 corriente, a las 3 de la tarde, para la junta de acreedores. 25-A

PROPIEDADES

$ 45,000, VENDESE CASA, SIN agentes, barrio gran porvenir. Tres patios, construcción antigua. Deuda, $ 6,000. Isidro 618. 2-A

$ 16,000 CHALECITO UN PASO Carros Palma, véndese. Tratar: Pinto Durán Compañía 1201. 31-m

SITIO DE 740 x 16.50 VENDO EN $ 5,000. Vásquez 270. 21-a

VENDO VARIAS PROPIEDADES de renta, distintos precios, cerca de carro. Tratar: A. Prat 1453, sin agente. A-21

$ 52,000 VENDO CASA SANTO DOmingo 2128. 21-A.

CHACRA EN SAN BERNARDO, vendo 11 cuadras, tiene 2 1|2 regadores agua toda cerrada, con murallas. Tratar mismo pueblo con su dueño. Eyzaguirre 444. 27-A

SE DESEA COMPRAR CASA SIN agentes, hasta doscientos mil pesos. Situación entre Vicuña Mackenna, Brasil, Parque Forestal y Alameda. Dirigirse, Loreto 105. 21-A.

EN BARRIO CENTRAL COMPRO casa hasta $ 55,000 al contado, sin agentes. Necesito ocho piezas fuera de servicio. Dirigirse brevedad a L. E. J., Casilla 2078. A-21

$ 38,000, ESPLENDIDA CASA, Maestranza 614, 7 piezas, dos patios, hall, dependencias. Verla: de 2 a 6 P. M. 22-A

COMPRO CASA VALOR 8 A 10,000 pesos. Radio: entre Matucana y arcía Reyes. Tratar: Herrera 1126. 23-A

COMPRO CASA, HASTA $ 45,000, sin agentes. Ofertas con detalles: a casilla 2885. 21-A

$ 16,000, SE VENDE CON FACILIdad, casa nueva, seis piezas, dos patios. Pedro de Oña 28. Tratar: Agustinas 840. 27-A

SE VENDE UNA MEJORA EN CUMming 1176. Tratar: Arica N.o 3521. 27-A

$ 5,500, VENDESE MALLECO, quintita bien plantada, casa cinco piezas. Morandé 291, oficina 13, de 3 a 5. 21-A

CONTADO COMPRASE CASA ADEcuada sociedad, hasta $ 15,000, radio Diez de Julio-Victoria, Gálvez-Santa Rosa. Dirigirse: P. L. Casilla 1944. 22-A

COMPRO OCASION CASA $ 20,000, cerca Avenida Matta. Correo 5. 23-A

COMPRO PROPIEDADES, SEIS A doce mil pesos, permuto hijuelas. — Patricio Valenzuela. Correo 3. 21-A

$ 20,000 a $ 25,000, PARA 1.a y 2.a hipotecas, listos.—A. B. V. Casilla 239. A-23

CHALET EN PERFECTO ESTADO, bien construído, 11 departamentos, con baño, W. C., lavatorios, pozo higiénico, luz eléctrica, agua potable, cocheras y garage aparte. Terreno 3,500 metros, arboleda grande escogida, jardín, etc. Buen vecindario, a 40 minutos de Alameda, esquina Bandera. Precio, $ 40,000. Facilidades de pago.—Guzmán, Silva y Cía. Huérfanos 1243. A-21

SITIO CERCA CARRO, 600-1,000 metros cuadrados compraría por Providencia o Ñuñoa. Dirigirse: C. E., Nataniel 117. 21-A

COMPRO CASA VALOR 20,000, ENtre Brasil y Libertad, cerca Alameda. Dirigirse: L. M., Correo 4. 21-A

$ 45,000, CALLE RANCAGUA, CERca Avenida Vicuña Mackenna. Casa habitación un piso, buena construcción en perfecto estado. Renta 5,400 pesos. Guzmán, Silva y Cía., Huérfanos 1243. M-21

$ 55,000, CASA HABITACION CON renta cerca Alameda y Avenida Brasil. Edificio dos pisos. Renta $ 575 mensuales. Guzmán, Silva y Cía., Huérfanos 1243. A-21

$ 16,800, CUEVAS, ANTES DE Av. Matta. Construcción un piso, 5.o departamento, 3 dependencias, 2 patios. Guzmán, Silva y Cía., Huérfanos 1243. A-21

$ 40,000 ,AVENIDA ROMAN DIAZ. Chalet 2 pisos, moderno, jardín al frente, salón, comedor, escritorio, 5 dormitorios, toilette, servicios. Dista pocas cuadras de Avenida Providencia. Guzmán, Silva y Cía. Huérfanos 1243. A-21

$ 30,000 CERCA ESTACION YUNgay, antes Avenida Matucana. Superficie 12 x 45 metros. Propiedad con 14 piezas, patios, electricidad.— Guzmán, Silva y Cía., Huérfanos 1243. A-21

$ 20,000 PROXIMA ESTACION MApocho y calle Amunátegui. Propiedad construcción antigua, 7 piezas, 2 patios. Guzmán, Silva y Cía., Huérfanos 1243. A-21

$ 12,000, MAESTRANZA, PASADO Avenida Matta. Casa nueva con 7 piezas, patio, servicios. Guzmán, Silva y Cía., Huérfanos 1243. A-21

$ 25,000, LUIS BERTRAND, CERCA Avenida Irarrázaval. Mide 17 x 46 metros. Casa un piso, 5 piezas, servicios, huerto, jardín, electricidad. Guzmán, Silva y Cía., Huérfanos 1243. A-21

$ 25,000, CALLE ANDES CERCA Avenida Matucana. Cité con 7 casitas de las cuales 2 son a la calle. Renta $ 3,600. Guzmán, Silva y Cía. Huérfanos 1243. A-21

$ 25,000, LUIS BERTRAND. PROpiedad compuesta de 2 casas. Mide 25 x 50 metros. Guzmán, Silva y Cía., Huérfanos 1243. A-21

$ 27,000, OLIVOS, CERCA INDEpendencia. Mide 10 x 27 metros. Casa un piso, hall, 8 piezas, servicios, patio. Guzmán, Silva y Cía. Huérfanos 1243. A-21

$ 8,000, CERCA MAESTRANZA, calle Washington. Casa nueva 4 piezas, servicios. Guzmán, Silva y Cía. Huérfanos 1243. A-21

$ 36,000, AVENIDA SEMINARIO, cerca Santa Isabel. Casa moderna en perfecto estado, 8 piezas, 2 patios, jardín, servicios. Guzmán, Silva y Cía., Huérfanos 1243. A-21

$ 20,000. CAMILO HENRIQUEZ ANtes de Matta. Superficie 10 x 39 metros. Casa 6 piezas, 3 patios. Guzmán, Silva y Cía., Huérfanos 1243. A-21

VENDO: ROSAS 1659|67 CON SALIda a San Pablo 1658|76, gran local industrial con habitaciones, almacenes en $ 350,000. Facilidades. Casilla 3022. 30-A

COMPRO CASA CHICA, MODERNA, sin agentes, barrio Parque Forestal o Plaza Brasil. Indicar precio por cartas a Serrano 327. 22-A

CASAS DE 10,000, 15,000, 30,000, 65,000 y varios otros precios, vende. Oficina 2. Morandé 291.— F. Barros. 24-A

VENDO ESPLENDIDO SITIO ESquina, situado en Vicuña Mackenna, con frente a otras calles y a dos cuadras de Matta. Debe $ 20,000. Tratar: Mackenna 1325. 23-A

COMPRO CASA CON HUERTO O sitio, hasta $ 24,000 o permuto pagando diferencia por casa. Cuevas 887. 21-A

VENDO CASA QUINTA, EGAÑA 199, en Los Guindos. Ñuñoa. Tratar: Avenida Matta 314. A-22

COMPRO OCASION CASA cerca Avenida Matta. M.

SIN AGENTES VENDESE apropiada para industria, cia. Victoria 714.

COMPRO O ARRIENDO CAtral con todo confort, nueva o recién refaccionada, lla sin niños, sin agente. Casilla 607 o Tel. 67, Mata

$ 50, MENSUALES VENtios 12.50 x 60 metros, plantados, Avenida Subercaseaux rros Cisterna, 25 minutos --Federico A. Reyes. Ban

$ 155,000 SE VENDE ESPLcasa en bajos, Nataniel 2 piezas, 3 patios y servi la, de 2 a 5. Tratar, Lo ne 184. Sin agentes.

SE ARRIENDA LA PRO Mapocho 3880 a 3898 esquina llasana, con frente a tres compuesto de un gran lo piado para industria, con riente y numerosos depar Está situada más o menos cuadras de la Estación Yu cia el poniente, y tiene la puerta. Tratar, Santo 1280. De 10 a 12 y de 5 a tarde.

REMATES

DANSE REMATES: ALMmenajes, hoteles. Anticipo Valenzuela Barros, Martillero cial. Carmen 728.

DOY REMATES DOMICILIcipo dinero, recibo muebles derías a consignación. Sot Julio Vargas.

PRESTAMOS DE DI

PRESTO AL 9 POR CIENTO $ 10,000 a $ 280,000, prim gundas Hipotecas. Galería dri 22-A.— Navarro Cru

¡¡DINERO!! FACILITAMOdamente por automóviles, alhajas, comerciantes, emp merciales. Atiendo en a Lira 693.

INDUSTRIA INSTALADA cionando necesita socio o se vende. León Prado 1

SOCIO CON $ 5,000 NECESdustria que produce 50 capital garantido. Víctor 1465, de 2 a 5.

SOCIO CON 15 A 20 MIL necesita para establecer en provincia, se cuenta buena casa para el negocio segura utilidad. Referencias ral Velásquez 119.

PRESTO DINERO PRIMpoteca, sin agente. Avenida 1096.

DINERO SOBRE HIPOTECto para colocar $ 2,000, $ 5,000, $ 8.000, $ 10,00 bajo. Comisión módica. 1264. Oficina 19.

SOCIO CON $ 5,000, NECESdustria que produce 40 capital garantido. Víctor 1465, de 2 a 5.

PROPUESTAS

DIRECCION DE OBRAS Pcas.— Postérganse para el Mayo próximo, a las 3 P. M., cha fijada para la apertura propuestas públicas pedidas objeto de suministrar los les de fierro fundido necesar ra las obras de alcantarillado potable de Coquimbo.— San de Marzo de 1922.— El general.

MINISTERIO DE GUERRApuestas.— Se piden propu blicas para la adquisición guientes artículos, destinados vicio del Ejército: 19,35 alpargatas; 7,873 tirantes paquetes de agujas; 3,500 de ropa; 9,811 escobillas do; 5,000 carretillas de hilo 5,000 carretillas de hilo mil panes de jabón; 40,000 calcetines; 16,000 cajas para calzado; 15,000 servi mil toallas; 6,000 platos estañado y 500 tenedores Las propuestas se abrirán presente, a las 3 P. M., en ante el jefe del Departamento nistrativo. Bases y demás dentes pueden consultarse Oficina General de Vestuario po. (Santo Domingo 3317). fe del Departamento Adm vo.

MUNICIPALIDAD DE YU En cumplimiento del artículo la ley de municipalidades, propuestas públicas para canal de los Pérez; aliment reos; arreglo caminos, uno fondos. Bases y antecedentes Tesorería Municipal.

ROPA HECHA

ROPERIA MANUEL ROD esquina San Pablo, ofrece tura ternos ambos, paletoes lones, todos de ricos casimires tido colores, para todas Sombreros, calzado desinfe

ROPERIA LA CASA VERDmeralda 817, entre San A 21 de Mayo. Realiza ternos paletoes, todo de casimires jeros, corte correcto, sombr zado, visítenos, casero, nuestros precios.

ROPERIA ANDRES BELL601 esquina Recoleta, ofrece paletoes, ambos, pantalones de niños, sombreros, calza cos baratísimos, todo desi

ROPERIA LA VEGA, ANDRllo 694, ofrece en baratura ambos, paletoes, pantalones breros, calzado, todo desinfe

ROPERIA "LA GRAN VIA" Diego 236. Vende ternos, am bretodos, pantalones flaman zado nuevo, usado.

"LA GRAN VIA" COMPRA nos, sobretodos, calzado, boletos; paga buenos precios Diego 236.

BOMBAS

1.a COMPAÑIA DE BOMBER Cito a la Compañía a reunión Viernes 21, a las 9.45 P. M. Reforma reglamentaria, adm voluntarios y demás a que gar. — El secretario.

6.a COMPAÑIA DE BOMBER Cítase a reunión de Compa el Viernes 21 del corriente, a P. M. Informe de la comis sora de libros. Admisión de tarios y demás a que hubiere —El secretario.

11.a COMPAGNIA DI POMP —Pompa Italia.—Cito la C nia ad accademie generale menica 23 c. m. alle ore cisso. Reunione: Vía Vicuña kenna angolo Santa Isabel me di lavoro.—L'Aiutante.